朝鮮日報 夕刊 七日(水) 本紙朝夕刊十二面

統制機關을設置코 國策一元化企圖

省의廢合은豫算編成後로延期

首相陸相과意見交換

【札幌電話同盟】廣田首相은 六日午後六時부터 札幌市北一條宿所에서來札中인 六閣僚와 會談을 遂한後 特히 寺內陸相과會見하고 中國問題에 關하야 陸相에게 說明하고 다시 陸相이 去二十二日 永野海相과 協議提案한 行政機構改革問題에 關하야 閣內의意向을 陸相에게 傳하는同時에 陸相에게 所信을披瀝하야 隔意업시 意見을 交換하엿다 首相의 行政機構改革問題에 關한意見은 大體로 如左히 綜合國策의 企畫樹立에 當할 强力한 統制機關을設置、閣僚對立의弊害를 是正하야 國策의一元化를 圖할것이라는 所論은 首相도 亦是이를 承認하고 잇다即

政府는 組閣以來 國策의 一元化를 閣議運用에 依하야實行하도록 努力하여왓스나 더욱産業 貿易 金融 財政의 各般을 通하야 其企畫統制를行하기爲하야 內閣調査局 資源局等의 諸局을 積極的으로統合하자는 軍部의 主旨에는同感이나 制度化함에는 依然愼重硏究하려한다 그리고 右와如한 强力樹立機關의 長官에는 無任所大臣을 置할는지其與否問題는 第二義的으로하고 企畫機關의 强化決定을 中心問題로하고잇다 그러나 省의廢合問題에對하여는 抽象的으로는 一省과 他省과를 合體한다는것은無意味함으로 亦是 國策을一元化하는 見地에서 各省의事務에 精通한이가 立案함이 至當할것이나 實際問題로 政府는 電力增稅等 重大問題에當面하여잇고 또明年度豫算編成과 倂行하야 省의廢合에着手하기는 到底히 不可能할것으로 이問題는 結局 來春議會終了後까지는 實現할수업슬것이다

卽廣田首相도 綜合國策樹立機關의强化를 主張하는根本方針에는 贊意를表하고 이미具體化方策을 硏究하고잇다 卽首相으로서는現在의 內閣調査局及 資源局等 諸機關의 改造强化에着手하리라고觀測되는데 다시明年度豫算에 計上한 六大國策項目을遂行함에必要한 機構의整備卽 貿易、燃料、保健、國防等 諸國策을遂行에 必要한對策은 當然 豫算編成과 倂行하야 具體化될터로 다만省의 廢合에關하여는 豫算成立後로 돌리고 結局 强力한 國策樹立機關의 設置實現을 본後에 右機關自體의손에依하야 進捗식힐模樣이다

(陸軍側은 … 省)의 廢合을實行하면 摩擦이너무 强하야 其遂行上 支障을招來할 憂慮가잇슴으로 爲先過度的手段으로 商工과 農林 鐵道와 遞信 外務와 拓務(或은總理가 拓相을兼任)의 合倂을 行하야 人事的軋轢을 避하고 廢合의 實現化를 容易하도록하라는 見解를가지고 首相에게進言하야 그實行을促할模樣이다 따라서 그結果 島田農相、小川商相、賴母木遞相三相의 辭任이問題化할터인데 首相이 이를 諒諾하야 그實行을遷延하야 問題를 議會後에 遷延할方策에 나갈境遇에는 陸相으로서도 相當한決意로써 首相의反省을促할手段을 講究할것이라고推測됨으로 省의廢合問題는 政局의前途에 적지안흔波紋을 招來할것은 避치못할것으로 推測되여 進行은 時期가時期인만치 頗히重大視되엿다

司法官會議(第三日)

司法事務能率檢討 辯護士會長과懇談會

全朝鮮司法官會議第三日은 七日午前九時半부터 會場을 京城法院會議室로 移轉코 增永法務局長統裁下에 開催 前二日間에亘하야 總督府側과 協議를終了하엿는데 司法行政及 檢察事務에 關한 協議事項을 中心으로 高等法院 覆審法院 地方法院各判事 同檢事局檢事等約七十名出席 增永高等法院部長 渡邊高等法院判事 山澤同檢事로부터 各各諸般事務에 關한 希望事項의 陳述이잇고 다음에 裁判所 檢事局監督官으로부터 提出한 意見을 議題로 職員增員希望及事務能率의 檢討를 行하고 正午休憩 午後一時부터는 全朝鮮辯護士會長十二名을 加하야懇談會를열고 辯護士及辯護士會의地位向上、辯護士業務의改善 進步等에對하야 具體的으로 隔意업는意見交換을行하엿다

第二次地方行幸

【札幌電話同盟】第二次地方行幸의第二日인 七日 天皇陛下께압서는 午前八時半 札幌行在所御出門、儀式自動車鹵簿로 札幌郊外圓山中腹의 官幣大社札幌神社에行幸、高松宮司의御先導로 御參拜、繼續하야 同五十八分 札幌控訴院에臨御、林法相 三宅控訴院長 三橋檢事長以下에 拜謁을賜하사 三宅院長 三橋檢事長의奏上을 御聽取하압신後 諸種天覽하압시고 九時二十五分 同所御發、同三十分 北海道廳에着御、二階長官室御座所에 御着座하사 池田長官으로부터 道治狀況을 御天聽、潮內相以下 六十五名에 單獨拜謁의 御吩咐를 나리시압고 橋本市長으로부터 市治事情을 御聽取、池田長官御案內로 廳務課長室에 出御하사 有資格者七百九十名에 列立拜謁의御吩咐를하옵신 다음 會議室에서 產業 其他 圖表及 寫眞等을天覽하압시엿다 이리하야 午前十時二十七分 道廳發御、札幌驛에着御 北海道林業試驗場에 行幸하압시기爲하야 同三十二分御發 宮廷列車로 函館線野幌驛에御向發 하압시엿다

皇太后陛下 大谷大夫御差遣

【札幌電話同盟】大宮御所에 계시압신 皇太后陛下께압서는 大元帥陛下의 長途의 御旅行의 御安泰를 日夜 御祈念하압신다고 拜承되는데 光輝잇는 大演習御統裁도 終了되엿슴으로 皇太后陛下께압서는 天機를 伺하압시는 思召로 大谷皇太后宮大夫를 御差遣하압시엿다 大谷大夫는 陛下의 御慰問品을 奉持하고 五日午後七時四十分 札幌驛着來道 六日午前十時半 行在所에伺候 大元帥陛下께 拜謁하고 皇太后陛下의 말삼을 言上하고 天機를 奉伺하엿다 陛下께압서는 龍顔御麗히 御母陛下의 御日常에 對하압시와 御下問이 게시압고 御滿悅하압신 御模樣으로 拜察되엿다

行政機關改革案 陸相 首相께 承認要望

省廢合實現이遷延될時에는 陸相相當한決意로對處

【札幌電話同盟】行政機構改革問題에 關하야 統帥部及軍部의要望을 持하고잇는 陸軍은 寺內海軍側과協同으로 改革具體案을 首相에게提出、그實行을 要望하엿는데 十二日午後八時二十五分 東北視察을 終了하고 歸東할寺內陸相은 歸東後 適當한機會를타서 首相에對하야 右改革具體案을國策으로 原則的承認確定을要望하는同時에 其實行에關하야比較的容易한것부터 實現을要求할意向이다 그리고 政局에微妙한 關係가잇고 또現閣僚中에異見이 만흔省의廢合에對하여는 적어도 議會以前에 반드시具體的決定을 지어둘必要가잇다고하는데 現在의 閣僚를그대로두고省

反軍의空襲에 政府軍首腦苦慮

발렌시아서援軍來着

【마드리드六日發同盟】叛軍十五萬의 마드리드包圍攻擊을압두고 政府首腦部는 連日防禦作戰을協議하고 特히 國軍의 首都集中을畫策하고잇는데 六日에는 발렌시아方面으로부터 二千名의援軍이到着하엿다 援軍은 即時各部隊에 配置 防禦에當하게하엿다 一方叛軍의 空襲에對하야는 百方으로 防禦方策을 講究하고잇는데 有效한對策이업는 模樣으로 軍首腦部에는 苦慮의빗이 濃厚하다

日中問題에對한 췜벌린藏相談

【倫敦六日發同盟】日中兩國關係가重大化를告하게된以來 英國政府는 情勢의推移에 異常한 關心을示하고잇는데 췜벌린藏相은 六日夜 銀行家年次晩餐會席上에서 特히 日中兩國關係에言及하야 如左히 述하엿다

過去數個年 中國에잇서 國民政府가 國內秩序回復 內外債의整理 財政經濟金融安定等에 異常한業績을擧한것은 諸君이 다함께同情과 稱讚을 不惜하는바라고信한다

一方 大帝國日本과의間에 英國政府는 일즉부터 親密한 關係를 維持하고 또 兩國의友好關係는 依然英國政府의가장 尊重하는바인데 萬一 日中兩國間의 乖離乃至 意見相違에 依하야 中國再建工作이 阻害되거나 乃至 危殆에瀕하는일이잇스면 英國國民에對하야도 重大한影響이될것이다 這間에 리드로스氏가 經濟特使로 極東에派遣되야 日中兩國朝野의名士와 [illegible]히 會見을 遂하엿다 右會見의結果 同特使는 此等諸名士와의間에 親善友好關係를 確立한것은 余의欣幸으로 녁이는바이다 同特使의報告에依하면 英國政府는 中國의 繁榮을 待望하고잇는것이 實證되엿다고 確信하는同時에 日本政府가 支那의 繁榮條件을 超越한 何等의 措置를 講究할境遇 英國政府는 日本政府와 어데까지 提携할意向인것을 端的으로 言明한것이라고 思惟된다

廣田首相 札幌發歸東

【札幌電話同盟】廣田首相은 七日午前七時五十二分札幌驛發歸東途上에 올랏는데 途中에 七、八兩日은 北海道東北地方을 視察하고 九日午後八時二十二分上野驛着歸東豫定이다

海軍協會釜山支部 十三日에發會式

今春來 創立準備되든 海軍協會釜山支部創立은 龍頭山神社例祭에 參列하엿든 大野政務總監이 本部長인 關係上 總監의 來釜를 機會로 十三日支部發會式을 擧行할豫定이다

蔣氏決意表明으로 國府內漸次鎭靜

政府各要人들에게自重을要望

强硬派陣營에大衝擊

【南京六日發同盟】蔣介石氏는六日朝軍官學校內의官邸로부터 中山門外의 孔祥熙氏別邸에들어가 同日에 開會하는行政院에도 出席치안코 午後外交部長張群氏等을招致하고 對日問題에對하야重要協議를 遂하엿다 傳聞하는바에依하면 蔣介石氏는 個別的으로 政府各要人에게 日中交涉에關한自己의決意를 傳하야『此際一時의感情에끌려大局을그릇치지 말라』고 自重을要望하고國府部內의 統制를 圖하고잇는데 現在로보면 蔣氏는 外交交涉에依하야 日中關係打開에 大目標를세워 强硬派의反對를눌러 川越大使와의會見을 決意한것이 明白하다 이點은强硬派의陣營에 相當한衝擊을與하야 當然不統制를暴露한 國府內에 蔣氏의決意表明에 依하야 漸次鎭靜에 歸한것이라推測된다 하야 外交交涉으로 問題를 解決할것가 등으로 事態의 紛糾를 [illegible]로 推測되며 現在 中國國內의 諸情勢로보아 即時 全面的國交調整을 受諾할態度에 나아갈 與否가 疑問이다

이에對하야 日本側은 從來와가티 一時回避의 遷延策은 絶對反對로 强硬한 態度를 堅持하고잇는데 蔣介石氏와의 會見에서 川越大使는 이點에 對하야 가장 明確한言質을 要求할터인데 蔣氏가 果然如何한 程度의 誠意를 披瀝할는지 交涉成否의 分岐點이됨으로 其推移는 자못 重大視되여잇다

佛諒解下에 英伊協定締結

【羅馬六日發同盟】伊太利政府는 에디오피아 遠征進捗과 同時에 地中海의情勢調整을爲하야 英佛兩國政府와 數次에亘하야 商議를遂하엿는데 商議한結果 地中海로카르노協約案을 破棄하고佛國政府諒解下에 英國政府와 地中海協定을締結하기로 大略意見이一致하엿다推測된다 右協定案에서 英、伊兩國政府는 地中海에서 陸海空 三軍兵力의 比率其他地中海에關한 懸案一切에對하야 諒解를 遂할方針이라고하고 佛國政府의 承認을 求한外 地中海諸國政府에 對하야는 單純히 消極的 支持를 要請하기에 끄칠것이라 推測된다 右交涉은 아직 打診할程度에 나가지못하엿는데 近近正式外交交涉에 들어갈豫定으로되엿다

藏相繰入問題로 政治的折衝을進行

【東京電話同盟】遞信省은 郵便料金引上에依한 增收一千五百萬圓中 五百萬圓은 一般會計에繰入하고 殘額一千萬圓은 從業員의待遇改善、遞信事業擴充及서비스改善等에充當할 意向을가지고잇는데 이에對하야大藏當局은 今日까지 遞信省과의사이에 進行하고잇는 折衝의經過를 作成할 豫算編成의進展에伴하야 可能한限速히 그改善을 圖할必要를痛感하고잇슴으로 [illegible] 賴母木遞相에 對하야 그[illegible]을 要望하는同時에 前田鐵相 永田拓相에 對하여서도 鐵道建設費、外地特別會計繰入問題에 對하야 各各政治的折衝을 進行하기로되엿다

叛軍首都에迫하야 政府軍을威嚇

【雅典六日發同盟】西班牙叛軍은 이제首都마드리드市의 城門近處에 肉薄하고잇는데 아직總攻擊에 나가지안코 空軍의 精銳를動員하야 政府軍威嚇의 作戰에나아가고잇다 就中五日에는 叛軍의空軍三十臺는 編隊를지어 首都上空에 出現하야 猛烈한爆擊을 加하엿다고傳한다 一方마드리드市中은 極左無政府主義者의跳梁이 甚하야 一黨의組織한死刑執行隊는 上流及中產階級市民二千名을 虐殺하엿다한다

朝滿依存强化次 旅費規則을改正

南總督의 提唱으로 朝滿依存 深化擴大의具體化는 爲先 總督府局課長을 漸次 滿洲에派遣하야 實情을觀察시키고잇는데 다시一步를前進하야 滿洲出張旅費規則을改正하야 朝鮮滿洲間의出張에 利便을與하기로되엿다 即從來朝鮮으로부터 滿洲에 出張할때에는 奉天 新京間에잇는第二松花江을 境界로하고 또 滿鐵沿線及 滿洲地와의사이에 자못 不合理한點이 잇스므로 內地及 外國出張旅費規則의中間을 採用하야 合理化하기로되여 勅令으로 旅費規則又는 府令인 減額旅費規則의 어느편이던지 改正할 意向이며 目下大藏省과 折衝中인데 그結果는 南總督의 提唱政策의 一表現으로써 注目된다

商工省異動

【東京電話同盟】吉野商工次官의 東北興業會社總裁就任及 岸工務局長의 人事異動은 七日左와如히 發令되엿다

特許局長官 竹內 可吉
任商工次官(一等)
貿易局長 寺尾 進
任商務局長(一等)
鑛山局長 小島 新一
任工務局長(一等)
保險局長 大貝 晴彦
任鑛山局長(二等)
官房會計課長 新倉 利廣
任貿易局長(二等)
臨時產業合理局第一部長 後藤 保淸
任保險局長(二等)
商務局長 村瀨 直養
任特許局長官(一等)
官房文書課長 辻 謙吾
任臨時產業合理局事務官
命第一部長
商務局商務課長 大島 永明
命官房文書課長
商務局商政課長 牧 楢雄
命官房會計課長
貿易局檢查課長 鹽谷狩野吉
命商務局商政課長
商工事務官 廣田 新三
命貿易局長
商工次官 吉野 信次
工務局長 岸 信介
依願免本官並兼官(各通)

川越蔣會談 一兩日中에開始

【南京六日發同盟】川越蔣介石會談은 아직正式決定이업고 日程其他未定인바 桑島東亞局長의來京及 蔣氏의 歸京으로 이제兩日中에 直接交涉開始의 豫定인데 蔣氏는 事態의 重大性에鑑하야 相當한 決意를 堅持하고 右交涉에 臨하야 日本側에 對

川越蔣兩氏會談 七日南京에서遂行

雙方의主張에懸隔한差異로 交涉前途多難을豫想

【上海七日發同盟】確實한側의情報에依하면 川越 蔣介石第一次會談은 七日午後三時에行하기로決定된模樣이다 今番會見에서는 先 川越大使로부터 桑島東亞局長이 携行한外務省의 訓令을基定으로하야 蔣介石氏의 日中國交調整에關한 明確한 意志表示를要求하고 이에對하야 蔣介石氏는 國府各要人과의 會議으로決定된 中國側의最後的意向을 가지고 折衝에當할터인데 目下雙方의 主張에는 相當한 懸隔이잇슴으로 交涉의前途에는 多大한 困難이作할것으로 推測된다

太平洋防備制限 英國、存續을提言

【倫敦六日發同盟】華府、倫敦兩海軍條約은 來十二月三十一日로써 滿期失效되여 오래동안 日英米三國의 建艦競爭을抑制한 海軍制限體制는 마침내解消하게되엿는데 右時期到來에압서 英國政府는 太平洋島嶼의防備制限에 對한 華府條約第十九條의 存續을 企圖하야 이미日米兩國政府에 交涉開始를 提議하엿다하야 英國政府의 意向으로 解釋되는바는 左와如하다

一、華府條約第十九條를 存續하야 日、英、米三國政府는 同條約所揭의 領土及 屬地에對하야 要塞及 海軍根據地의 現狀을維持함

二、但 除去乃至 老朽에歸한武器及 裝備의 修理交換을 妨害치안흠

以上 英國政府의 提案이 容認되면 日英米三國政府는 現在太平洋上의 防備施設을 擴充하지안코 더욱現存要塞及 海軍根據地가 近代化하게될러이다

蘭領東印度 세멘트輸入制限延長

【東京電話同盟】在바타비아石澤總領事로부터 六日 外務省에들어온公電에依하면 蘭領東印度政府는 今回세멘트輸入制限延長에 關하야 如左히 政府令을公布하엿다 即

一、實施期間 今年十月一日부터明年九月三十日까지 今後一個年間
二、輸入許可額 五、九九〇萬噸(넷트)
三、國別 割當업다
四、其他 前回同樣

財務局長歸任後 豫算增額協議

四億二千萬圓의 膨大한豫算을 携行하고 拓務省에 說明折衝中이든 林財務局長은 來十七、八日頃 一旦歸任하야 產業經濟調査會에出席한後 再次渡東하기로되엿는데 林財務局長渡東中에잇서 總督府明年度 豫算의 重大한關係를가진 一般會計繰入金問題、增俸問題、郵便料金引上問題에對한大體의 見解가서 歸任後 이等問題에 關하야 總督께 報告하고 다시明年度豫算增額에關하야 增額協議를 行하리라고觀測되는데 右結果에基하야 林財務局長은再次渡東하야 繼續하야 今月末或은 十一月初 大野政務總監이 渡東하야 拓務大藏省에 對하야 本格的折衝을開始하기로되엿다

人事·集會

▲韓相億氏(東洋百貨相互株式會社創立委員長) 創立人事次來社
▲朱耀翰氏 李礪鎬氏 咸孝英氏(同委員) 同上
▲高一淸氏(中樞院參議)七日入京 朝鮮日報에
▲李熙迪氏(中樞院參議)同上

八面鋒

◇徐椿氏(本社主筆) 講演次六日午後三時五十分車로 京城驛發咸鏡道地方에

◇病中의父親을 救하기 爲하야 二十二歲의處女로 몸을賣한 李月順。

◇當代沈淸이라하야 新聞에한번報道되매 세상의同情이 沿然。

◇그中에도 故鄕洞民이 連署하야 金融組合에서 몸갑五百圓을 어더낸것까지는 이또한當代稀有의美事。

◇月順과가튼事情에잇는女子가 어찌月順一人뿐이랴。이點으로보아 月順은不幸中幸運兒。

◇남어지問題는 月順의今後處身이다。鄕黨의同情은純潔할지나 個人의同情은危險千萬。

◇몸이 女子인만치 山넘어 또 山이잇슴을알지아니하면 孝道에어긋나고 處身을 그릇칠念慮가업지아니할가。

旗 カメヤ旗店 京城黃金町五丁目 カタログ進呈 團旗 萬國旗 校旗 優勝旗 會旗 軍隊旗 幟物

補血强壯劑 參茸トニク 五圓・二圓八十錢 京城鍾路三 慈善堂製藥株式會社

山下テント 釜山大倉町 電話三四四番 カタログ進呈

黑髮로 젊어지는 養毛 호르몬配合의 チドリ椿香油 チドリ椿ポマード

好職業 不景氣의失敗는업다 資本업는이라도 男女老少 自宅에서 休業中에도 할수잇는職業、年中無休 說明書及見本無代進呈 急務 大阪天王寺區寺田町 福榮本舖

恩給 長期據置 ... 特色々照會回答 京城府校洞一六〇 鄭商會

◇訂正=本紙昭和十一年八月十六日 世界第一位마라손王 孫南兩君祝賀廣告中 朝鮮體育會理事金圭冕이가 朝鮮體育協會理事로 誤植되엿습기 玆以訂正함

朝報案內

給仕 募集女子十七歲以上二十歲迄 セラレタシ 京城府古市町十四番地 共立無盡株式會社

社員 募集 履歷書持參 京城府林町八十二番地 事務所

乳母 求합니다 特別待遇 市內茶屋町九二 李哲

獵犬 各種共訓練犬 ... 龍山驛前日之本內 黑太陵堂

天下無比의名機
農村救濟를爲하야奉仕的破格廉價로提供할名機出現

最高發動機

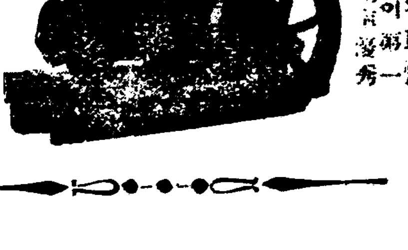

○農家의至寶 ○農工機械의巨星 ○燃料節約의第一 ○出力强大、構造優秀
○最新優良시리다交換 ○附屬品交換이容易 ○初心者와婦女子의運轉도容易하고故障이絶無함

ケイオー クスド 發動機 太平式精米機 太平式製粉機 太平式製油機 丸六型精粉機 ゴムロール式籾摺機 水車鐵物製造 發動機修繕 唐箕、萬石、農具 シャフト、メタル 其他附屬用品一式

優良國產振興會推獎品

最高級無砂精米機

大阪發動機會社製造『ダイハツ』瓦斯發動機十六馬力 新品同樣의中古品이在庫함
今年의農具準備는只今으로부터
型錄進呈
クスド ケイオー 發動機 太平式精米麥機 發賣元
諸機械直輸入卸賣商
太平鐵工營業部
京城鍾路蓬萊町一ノ七七 電話本局一〇九三番

弊店創立五週年記念 大景品付大賣出 セイコーシャ 地方時計部 東京市淀橋區上落合二ノ六一七 (振替東京八二四五四番)

流行の瑞西製 時計の王 タバン・ウオルサム・エルジン 時間正確 絕對保證

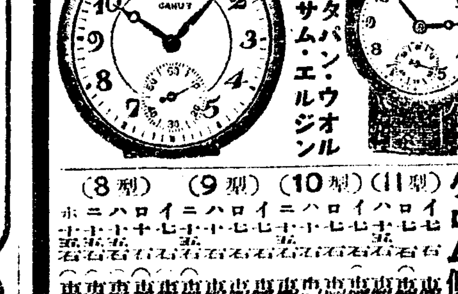

クロム側腕卷 クロム側懷中 クロム側懷中鎖メタル付 18金HK側腕時計 18金HK懷中時計 クロム側タバン懷中 クロム側ウオルサム懷中 [illegible]

▲景品內譯▼ (1)註文高二十圓以上ナル時ハ 舶來ボックス製紳士靴一足宛 (足ノ寸法文數指定下サイ) (2)註文高十圓以上ノ時純毛コットンシャツ上下一揃宛 (3)註文高五圓以上ナル時ハ上等メリヤス上下一揃宛 (4)註文高三圓以上ナル時ハ上等毛糸靴下半打宛進呈
●見よ犧牲的此大奉仕を! ●瑞西製提時計の王タバン ●鐵道省御用十五年の絕對保證 エルヂン
※代引註文ハ內金トシテ註文高ノ三割以上御送金ノ方ニ限リ取扱 ※送料ハ前金ナキ場合ハ不取扱 ※代引註文者ニハ不要 送金ハ小爲替カ振替ニテ 京八二四五四番ニ拂込ノ事

新民謠 평지 海星作詞 李花子
流行歌 放浪의길손 金貞九

楚漢歌 天下泰平(上下) 朴綠珠
春香傳 春향母나오는데(上下) 林素玉
短歌 雲淡風輕 貝琴湖月
白鷗打鈴 金小香
南道雜歌 農夫歌 자진農夫歌 主唱金楚香 外三人
草笛作詩 作曲
流行歌 달빛을안고 金貞九

新民謠 들어제 사十 西道雜歌 大王 京畿雜歌 平리 歌謠 金心愁 비발 民謠 歌歌가(上下) 李花子 李眞鳳 金玉葉 李眞鳳 金玉葉
뉴-코리아레코-드

新生薑 販賣時期 陽十月初旬頃(陰九月中旬頃)
全羅北道特產品 鳳翔生薑指定取扱人
社團法人 鳳翔產業組合
全羅北道全州郡鳳東面 振替京城二〇、〇五八番

市內私立初等校(二十六校) 聯合學藝會開催

第一回

男女兒童의親睦과技藝向上의趣旨아래 來十四日午後府民館에서

本社學藝部後援

경성시내에잇는 사립남녀초등학교 스물여섯학교로된 경성사립초등학교간화회(京城私立初等學校懇話會)에서는 본사학예부후원아래 오는십사일 오후한시부터 시내태평통부민관(府民館)에서 제일회련합학예회(聯合學藝會)를 개최하기로되엿는데 이모임은 사립초등학교 남녀아동을 한곳에모하 친목을 두터히하며 긔예(技藝)의향상을 도모하라는 취지에서 나온것으로첫번인만큼이모임은 지금부터 만흔긔대와 주목을끌고잇다 그리고 참가학교와 출연종목은다음과갓다

三覺普通學校 唱歌
協成普通學校 唱歌
同德女子普通學校 唱歌
啓星普通學校 唱歌遊戲
攻玉普通學校 唱歌
加明普通學校 談話
昆明普通學校 唱歌
培花女子普通學校 唱歌
東大門女子普通學校 唱歌
和光普通學校 唱歌遊戲
輔仁普通學校 談話
華山普通學校 談話
阿峴女子普通學校 唱歌
梨泰院普通學校 唱歌
新明學校 唱歌
桂山普成學校 唱歌
均明學校 唱歌
興仁培材學校 談話
永信學校 唱歌
攻玉女學校 唱歌
蓮花峰女學校 唱歌
誠信女學校 唱歌
光熙培明學校 唱歌
恩惠學校 唱歌
東光學校 劇
東明學校 唱歌 以上二十六校

船舶十餘隻出動 鹿島丸擧揚作業

屍體搜査도猛活動

침몰에는 팔미도압바다 록도(鹿島)환 침몰된 현장에는 경비선과 살마환(薩摩丸)과 춘해환을파견하야 잠수부두명을 사용하야록도환 끌어올리기에 활동중이고 이복환(二福丸) 상반환(常盤丸) 경징환(敬澄丸) 안성환(安城丸) 등네척이외에 소형전마선(小型傳馬船) 수척을 연안에 출동시켜 시체를 수사하는중인데 이복환은영종도(永宗島)률도(栗島) 강화도(江華島)방면을 상반환은 선재(仙才)대부(大阜) 령흥도(靈興島)방면을 안성환은 주위연안과령흥도방면을 경징환은 군자도(君子島)남도(南島)방면을 전마선수척은송도(松島)군자도 남도 인천근해일대에서 활동하는 중이라한다

搜索四日間에 死體五個發見

潛水夫活動도不如意

【인천】전무후무의 대조난사건인 인천팔미도(仁川八尾島)근해에서 전복된록도환(鹿島丸)에대한 사실은수시보도한바와갓거니와 작륙일까지 사일간에 발견된시체는 오명으로써 전부가여자이다 이제그작업의 경위를들어보건대 현장은 인천근해에서 가장 깁흔곳으로써 잠수부들은 매일 삼십여척이나 잠수하엿스나 조수가급하야 작업키곤난하야 약십오분간 작업을하고는휴식하여가며 계속작업중이다 그러나 동조난선은 십여년이나된 선체가 허른까닭에 선복(船腹)이 산산히 깨여저서 공기관(空氣管)이 방해가되고가장 위태하야 선체내에는들어가기 어렵다 한다

할수업시선체내에까지는들어가지못하고 선두(船頭)에『룹프』를매여 금칠일에는끄리내랴하나어떠케나될지가가장 주목된다 그러나 사건이후 오일만에 시체다섯밧게발견치못하엿다하야 유족들의 비난은 점점커가고잇다 이반면에 가장문제되여잇는것은 인천은서조선의 중심항구이요항해상에잇서서도 가장중요한지점인것도불고하고 연안(沿岸)항로에 대한선박업자들의 무리한경쟁 또는불완전한선박을 무리하게 운전하는등의원인이 마침내오날과가튼 현상을 내엿다하야 유족들은 관게당국에 이뜻을 들어 진정할것은 물론 금번조난에대하야 탄원까지라도 하리라 하야 그추이가 가장주목된다따라서 동인천긔선회사측에서는유족에게대한 미안을늣끼여 지난칠일에는 십여척의 발동선을출동식히여 연안일대를 전부극력수색하야 유족에게 대한면목을세우고자한다는바 이외에도 시체를 발견하거나 또는 발견하야인천까지 운반하야 주는자에게는 특별한 사례금을제공키로되엿다

浮揚作業도 失敗

【인천】팔미도(八尾島)압바다에서 륙십여명의 승객을 태운채로기픈 바다물미테가 라안저버린 록도환(鹿島丸)은벌서 사건발생한지 엿새재나되나 죽은사람의 시체는 겨우사개밧게 차저내지못하엿다 륙일에는 오전열한시에 인천경찰서경비선과 긔선다섯척이 역시현장에 출동하엿는데 잠수부(潛水夫)를사용하야 침몰된 록도환을 끌어올리려고 작업을한결과 겨우 줄한가닥을록도환 배스머리 미테 끌어너코 다시 줄 한가닥을 배스머리 올롱면정강(錠鋼)구멍에 매여부처가는 하엿스나 조류(潮流)가 급하엿기때문에 작업을 할수업서 그날오후 다섯시삼십분에 그만 중지하고 그 줄두가닥을 출동하엿든 춘해환(春海丸)에 매여두어서 그배만 현장에 정박시키고 경비선과 살마환(薩摩丸)은 그만인천으로 도라와다

그리고 현장을 중심으로 부근해상일대와 섬과 륙지연안에 시체를 수사하며 나가든 상반환(常盤丸)경징환(敬澄丸)이복환(二福丸)안성환(安城丸)연환(燕丸)과 그밧게 다른배 네척까지합계 아홉척의 수사선은 종일활동하엿스나 아모 소득업시그날 오후여덜시삼십분에 인천에 도라와다한다

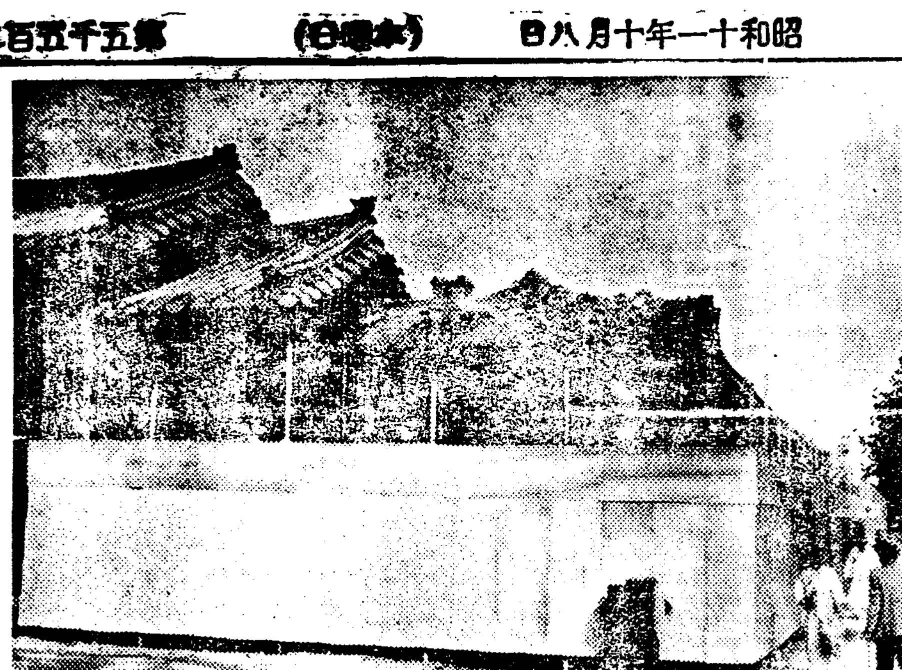

別宮撤壞工事

안국동별궁(安國洞別宮)은 이미보도한바와 가티 그일부분은 민간에 팔리여서 칠일부터 드때여 그 거궁한 긴 건물을 헐기에 착수하엿다 수다한 궁녀들이 고안에서 영화로운 세월을 보내든것도 이제는 옛날이요 이제는 그 모양을 두번 볼수 업서 아주 헐어버리고 궁내의 고궁건물이 서게될터이다

스포츠日本精華를 全世界에宣揚

今日午後四時神戶에到着 올림픽凱歌第一陣

【長崎六日發同盟】 백림의하늘놉히 빗나는 일장기(日章旗)를올리고 스포-츠일본의 정화(精華)를 전세계에발양한 우리올림픽 개선제일진선수 손(孫)서전(西田)전도(田島)촌사(村社)이하 사십칠명은 삽곡(澁谷)총감독, 대도(大島)주장 인솔아래 륙일오전여섯시 장기(長崎)입항의『엠푸레스·오브·러시아』호로 그리운 고국에제일보를 드디엿다 선수일동은 장도의항해에도 피곤한기색조차업고 자못원기왕성하다 마라손왕 손선수는 참나무(槲)모종화분을 엽헤끼고 깃븜에 넘치면서 말하엿다

고국에 개선한깃븜으로 가슴이가득합니다 내가 다행히승리를어든것은 결코 내자신의 힘이아니고 여러분 전국민의 뜨거운 동정과지지가 두터웟든까닭입니다 이다음 동경올림픽에는 또다시 분투하야스포-츠일본의 성가를 올릴결심입니다 동경도착후 즉시경성에도라가려고 생각합니다 삼단도(三段跳)의 왕좌를 당당히 획득한 전도(田島)선수는 말하기를 전국민의 성원이컷슴을 감사합니다 고국에도라온것을 생각하면 새롭게 가슴속에서우러나오는것은 전국민에 대하야 감사하다는 마음뿐입니다 『점프』에는 세계제패의 자신이 충분함으로 다음올림픽에도 완전히 이기겟슴니다 그리고 일행은 칠일오후네시신호(神戶)도착예정으로출발하엿다

京城에 初霜

明日은寒露

경성과 인천은 칠일아침에 첫서리가내리엇다 작년보다 하로가느고 평년보다는 일혜가 일으다한다 이제는 가을도 제대로 기퍼가고잇서 불을쐬고놀듯한 산과 들의 단풍단장도 불만할것이어니와 아침 저녁으로 살속으로 숨여드는 냉기에는 새정신도 날것이명일은한로(寒露)가아닌가

◇新築落成 無料診察 校洞入口
小兒科 內科 楊在植醫院
獨房入院室完備 電光一七五二

쫏기든도적놈이 巡査의목을졸라

一場格鬪끄테간신히붓잡은 住所不定의劉鳳吉送局

경관의 포승(捕繩)을 빼아서 경관의목을 잘라매고 서로격투하다가 붓잡힌대담한절도!! 본적을 전북완주군동상면신월리(全州郡東上面新月里)에두고 주소부정한 류봉길(劉鳳吉)(二六)은 절도미상해죄로 지난오일에 리천경찰서(利川署)로부터수원(水原)경찰서본서에 넘어갓다 그는 지난팔월이십사일오전두시야 리천군리천면 창전리(倉前里)양복장사 조태영(趙泰榮)의 상점바깟문을열고 드러가서 의복십수점과 현금 칠원칠십전이 드러잇는 돈주머니한개와 현금 십사전이 드러잇는 궤한개를 도적하야 도망하려다가 그곳을 순회하든 리천경찰서 대삼(大森)순사에게 발견되여 도적하엿든 물품을 내여던지고 도주하엿다 대삼순사는 도적을추격하야 붓잡으려한즉 도적은 순사의 포승을뺏아끈으로써 순사의목을 잘라매고 순사의 울른손가락을물어서 일주일동안 치료할 상처를내고 그냥도주하는것을 순사는 죽을힘을다하야 한바탕 서로안고 구을기까지 하는등으로 일장격투를한끄테 마침내붓잡은것이라한다

酒黨에頂門一針

술먹는男便의얼굴보기실혀 그안해가飮毒自殺

술마시는 남편에게 죽엄으로반성을요구한 녀자가잇다— 시내신당정(新堂町)이백삼십륙번지의 백삼십륙호 한자근길(韓自斤吉)(二七)의처 김씨(金氏)(二三)는 구차한살림에 남편이 술만마시고 가정을 돌보지안허 늘풍파가 끗치지안허오든중 닷새날저녁 여섯시쯤되여서도 남편이술을먹고 드러옴으로 그얼굴을보자 싸움이시작되여 부엌에서 저녁밥을 짓고잇든녀자는 양재물을 마시고 고민하기시작하엿다 깜짝놀난 남편은 그제야 정신을 바짝차려 부근삼광의원(三光醫院)에 다려갓스나 방염시에 드디여 절명되고말엇다고한다

哀乞後에버린 개구녀바지

桃花町에珍棄兒事件

가난과 겨울철에나흔 범죄! 지난 엿새날 오후세시삼십오분쯤되여 부내도화정(桃花町)사번지 송소산(宋小山)씨의집에 나이설흔 대여섯가량된 여자가여덜살먹은딸과 나흔지 채 한달도 못돼보이는 갓난계집애를안고와서 자긔는 얼마전에 시골로부터 생활곤난으로 서울에와서 떠도라다니고잇는터인데 어데로안잡자기로란도 드러가려하니 이 어린것들때문에 도저히뜻대로 안되니 갓난것하나만마터 길러달라고 간곡하게 애걸하다가 주인이이를 거절하매 그여자는 그길로도라갓섯는데 그날저녁 여덜시가량되여 그어린애는마침내 그집대문깐안에『개구녕바지』로 내여바린바되여 잇스므로 그집주인은 이사실을 소관동산서에게 출해와다

京軌慘變事件

七日에第一回公判

지난유월십팔일 오후령시오십분 동대문밧룡두리(龍頭里)궤도차 정류장근처에서 발생된개차와 회차와의 충돌사건책임자운전수최경식(崔慶植)(二〇)등네명에 관한 업무상과실치사상(業務上過失致死傷)사건공판은 칠일오전열시부터 경성지방법원형사부제사호법정에서 염견(鹽見)판사심리 주견(酒見)검사관여미테열리여 사실심리에들어가서 최경식부터 심리를시작하엿다 당일출정한 피고씨명은 다음과갓다

▲府內敦義町九〇番地京軌運轉手崔慶植(二〇)(不拘束) ▲府內靑葉町一丁目九四同車掌李違雨(二三) ▲府內新設町四番地の一同運轉手金票仙(二七) ▲府內否常町七三同車掌成鳴俊(三二)(以上三名拘束)

甘言利說에 날러간五百圓

事業합네하고길에서詐欺 犯人은疑問의紳士두명

엿새날 저녁 일곱시반쯤되여 시내 원정(元町)삼정목 이백륙십삼번지 미곡상 박성봉(朴聖奉)(三〇)의집에 점잔케차린 두사나히가 나타나 가진감언리설을다하야가며 아조유리한 사업이잇스니 장사정(長沙町)구십칠번지의사호 김모(金某)집에 가서의론하자고 꼬여내여 도중에서그가 가지고잇든 돈오백팔십원을보고 그런큰돈을 그러케 허수하게 갓고잇스면 위험하니 신문지에 잘싸주겟다고하면서 바더 조심성잇게 싸주엇다 나종에 집에 도라와보니 들어잇는줄만아럿든 돈은간데업고 신문지뭉텅이뿐임에 깜작놀라 절그말은 그서에서는 시내각서에수배망을늘리고 범인을 엄탐중인데 그들은 종로사정목 모려관(某旅館)에 근거를두고 가튼수단으로 만흔사긔를하고 도라다니는자들로 추측된다고한다

京城專賣局職工慰安運動會

경성전매국에서는 칠일오전여덜시반부터 경성운동장에서 우량직공표창식과 제삼십일회 직공위안대운동회를 개최하엿다 (사진은동운동회광경)

明日부터展開될 籠球爭覇戰

十六個團體動員의盛觀

朝鮮體育會主催의 第十七回全朝鮮綜合競技大會籠球競技는 明八日 午後二時부터連三日間 鐵路靑年會館後庭『코-트』에서開始될터인데 各部參加팀은 中等校部에 漢城商業 中央高普 善隣商業 中等公民 中東學校 大邱啓聖學校 徽文高普 靑年會學校 儆新學校 協成實業 養正高普 大東商業等의十二個校이며 一般部에는 高麗팀과 O·B팀이 專門部에는延專軍과 普專軍이 參加하야잇서 空前의盛況을 이루고잇는데 兩雄의熱戰만은 學期試驗關係로 來三十日에 擧行하기로되엿다 (入場料二十錢學生十錢)

綜合競技大會 使用球指定

朝鮮體育會主催의 第十七回全朝鮮綜合競技大會籠球競技는 明八日부터三日間 鐵路靑年會後庭『코-트』에서 열릴터인데 今般大會使用球는『스파르디』號로 指定되엿스며 同庭球大會使用球는 A·J·P·A球로 指定되엿다한다

神宮軟式野球日程

第十二回 朝鮮神宮 體育大會軟式野球部의日程은 다음과가티決定되엿다한다

【第一回戰】
▲十五日午前九時 A釜山鐵友—全海州 B 大邱靑年—全仁川 C全大田—遞信局
【第二回戰】
▲十六日午前九時 全全南—平鐵 全滿州—全春川 A의勝者—B의勝者 全北友—C의勝者
▲十七日午前十時準決勝戰
▲十八日午前八時半 決勝

仲秋、白眉의熱戰

綜合競技 拳鬪、씨름大會 申請期는十日로迫頭

朝鮮體育會主催의 第十七回全朝鮮綜合競技大會 拳鬪及씨름大會는 來十六日부터 本社大講堂에서 擧行할터인바 그規定은다음과가트며 大會가 迫頭함을따라 京鄕各地의 一流名將들의申込이 遝至하고잇다

【拳鬪部】
▲日時=十月十六、七、八日(三日間)午後六時
▲場所=朝鮮日報社大講堂
▲申請期限=十月七日午後五時까지
▲計量=十月十五日午後六時 水標町東洋拳鬪俱樂部에서
▲參加金=五十錢
▲競技種目=플라이級、밴담級、페더級、라이트級、웰터級

【씨름部】
▲日時=十月十七日午前十時
▲場所=朝鮮日報社大講堂
▲申請期限=十月十二日午後五時
▲抽籤日=十月十二日 午後七時 (本會事務所)
▲參加規定=中等對校에限함(選手五人、候補二人、監督一人)
▲參加金=一校三圓

大興町强盜事件 被害者遂絕命

수삼개월전 서부경성일대를무인지경가티 횡행하며 련거퍼세차례나 강도질을하고 악운이다하야 지난칠월이십이일 서대문서에 체포된 세칭『중국인습격 살인조강도』의 후일담(後日譚)— 이들강도단의 셋재번목표로 칠월십일일에 습격을당한 대흥정(大興町)이십륙번지 채소농사짓는 중국인 두송적(杜宗積)의동생 숭두(崇斗)(三八)가 그날강도중의 한명인 김명순(金明順)(二四)에게 현장에서 아래배를 찔렷든것은 당시보도한바이어니와 그는 사건발생이후 곳부내 적십자병원(赤十字病院)에 입원치료중이엇섯는데 칠일오전 두시삼십분쯤에 약구십일간이나 신음하든 동병실에서 만흔 최후를짓고말엇는데 시체는 이날오후동병원에서해부하기로 되엿다한다

少女三名을 魔術團이誘拐?

【인천】호기심에 뛰고잇는 소녀를 한번에 삼명이나 유괴한 마술단—상인천역(上仁川驛)전광장에서 사오일전부터 흥행을계속하고잇든 대마술단일행은 지난륙일 마침내 떠나고 말엇다 이와한가지 그근처에서 배회하고잇든 소녀삼명이 행방불명이되고말앗슴으로 이를 탐문한가정에서는 대경실색하야 인천서에 고소를 제기하야 방금거취를 엄탐중이라는데 유괴된소녀는 인천부대화정(仁川府大和町) 리순이(李順伊)(一一)화수정(花水町)권인옥(權仁玉)(一一)동 정경애(鄭敬愛)(一〇)(以上假名)등삼명이라는데 동마술단은 인천기주단눕써가며 경향각지로부터 일한수단으로써 소녀를유인한것이적지안호리라하야 인천서에서는 엄탐한후처벌하리라고 그외에도 전기와가튼 흥행단체는철저조사하리라한다

天氣予報

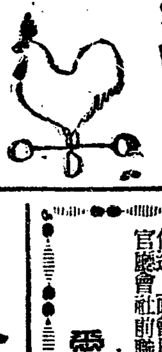

概況 七六六미리의 高氣壓은 黃河、揚子江間으로부터 朝鮮及日本 本州西部에 퍼지고잇다 작은低氣壓은 中國及琉球、小笠原島의間에 잇스며樺太方面은 氣壓이얏다 滿洲는晴曇不定이며 朝鮮은 맑고日本內地는 흐리다 四國九州太平洋岸은 비가오고 잇다

豫報 오늘밤京城地方은 개이며 明日은 개엿다가一時는 좀흐리다 京畿道全區도 갓다

昨日 最高 一八度八
同 最低 九度九
今朝 最低 五度八
今日 正午 一七度三

非常時下의靑年이여 只今은雄辯時代

『雄辯은一生의德』이라는것이反對로 自己의意見도發表할수업고 하지안호면아니될式辭人事조차도 변변히할수업는분中에는 出世할수가업서언제나 사람들에게認定을밧지못한다 그러면어떠케하면 雄辯家가되나하면 벙어리가아닌以上 練習만하면 누구로나 곳 사람을 感心식히는 것으로서 今番東京市小石川區大塚町三十六番地 大東社에서 發行한 加藤美命氏著『式辭と挨拶演說座談の仕方』라는 四六判上製函入 二百八十七頁에 式辭人事의게스츄어 一般고素材의形式이야기의組織法은 勿論리—붐스피치의 方法式辭宴會座談의方法부터 어려운고하는政談演說의方法까지 包含하게되엿고어떤場所나어떤機會에도곳쓸수잇는有名한式辭人事演說의草稿가 실려잇스므로 이 一冊만잇스면決코躊躇치안코언제나 拍手喝采는自己의것이다 그래서同書는定價一圓五十錢의 先着申込五百名限特價一圓으로 頒布하므로 希望者는葉書로申込하면 速히送本하고代金은到着拂도조타

東洋貿易商會

本店
營業科目
米雜肥砂麥雜麻海 穀穀料糖粉貨袋物 產
代表者 鹽崎 千里
支配人 荻野 四郞
東洋貿易商會 仁川府本町二丁目 電話長六一六番 八一一番
販賣部 仁川府內里二〇五 電話九三五番

清導補腎丸
○性器強大靈藥○
◎主治藥効◎
中國瑞康士大醫生四十年研究大名藥

男子性器強大、陰萎、早泄、遺精、夢精、性慾缺乏、發育不全等◎性的不滿으로家庭에不和를常하야家運의衰退함을苦悶하시는분은絕對有効한中國名藥淸導補腎丸을服用하시요服藥一週日이면 衰弱들은性慾이爆發하야 ○○時에滿足과喜悅에넘칠이人生最大幸福!(百發百中으로!感謝狀이山積)
藥價!! 半個月分三圓 一個月分五圓半 二個月分十圓 代引送料加算、前金店擔負送
安東縣興東前街九一 振替京城二三〇三八番
滿蒙特物產物商會 (說明書呈)

有利事業
各種藥及衛生材料、化粧品、滋養料、工業藥品、醫料器具販賣할地方有力者를男女老少勿論하고一市一人에限하야募集함希望者는左記各項을記入하야申込하시요
一、履歷의概況
一、投資金額豫定
一、開店하실營業場所
藥種 化粧品 衛生材料 工業藥品 滋養料
京城府黃金町一丁目二十七番地
卸問屋 合資會社 都文藥房 地方部 中尾組三

有給社員採用 (男子十名) 生活安定 親切指導
給五十圓又는百圓以上 廿五歲以上希者는履歷書付送、面會日通知함(經驗有無不問) 官廳會社前職者는特別優待함
大田府大興町三番地
愛國生命保險株式會社 大田出張所

리도一式
돈버는機械

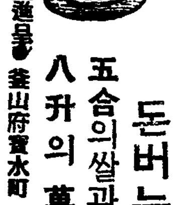

五合의쌀과、옥수수가 八升의菓子가된다
(定價表進呈) 釜山府寶水町一丁目 城野製作所

◇校舍大擴張◇
官廳銀行商店就職紹介◇晝夜開學補缺生募集(十月十七日迄) 隨時入學許可 隨時授業ヲ開始ス◇學則要二錢切手
第四七回生徒募集
實踐簿記專修學院(夜間)
(晝夜) 京城府黃金町六丁目三番地 (電本五三六〇番)

京城 中等豫備專修學院
◎開學補缺生募集は十月十七日迄臨時入學許可隨時授業開始(晝夜)
◎中等科第一部第二部第三部各中學校入學又ハ編入學受驗準備 (學則要二錢切手)
生徒募集 京城府黃金町六丁目三番地 (電本五三六〇番)

年産高四千石
京元線議政府驛前
生栗問屋 松田商會

繩、叺、莚、麻袋
空罐、並ニ空壜、
米雜穀、飼料
問屋 合資會社 永進商會
釜山府大廳通一丁目十六番地 電話釜山七六四、七六六番

滿洲事情研究會編 定價送料共壹圓
小資本成功 滿洲職業全集 全
附錄滿洲語日用例話集
(特히滿洲初心者를爲하야 滿洲語日用例話를附錄으로 添付하엿습니다) 小資本最小二三十圓乃至大資本五六千圓으로 經營할수잇는 職業百餘種을網羅하야精密히調査編纂한것이니 누구를勿論하고 滿洲에目的을두시는人士는一次必讀하시요 未安하오나 代金前換은謝絕합니다 (振替送金歡迎)
發行所 京城府阿峴町二一ノ一五一 滿洲事情研究會 振替京城二二〇〇九番

機械打綿

(特約店募集)
操綿機 人力動力用各種
製繩機
特許諸機械專門製作
大田府本町一丁目 眞崎大田機械工場 電話二六三番

豫約募集! お早く!
全部未發賣新盤
想ひ出の ダンス・アルバム

第1回頒布(十月) 私の靑空 谷の灯ともし頃 ラ・クムパルシータ 南京豆賣り
第2回頒布(十一月) スヰート・ジョーヂア ホー・ドンナ・クララ ラモーナ スペインの哀愁
第3回頒布(十二月) セント・ルイス・ブルース キャリオカ ア・メディア・ルース 山の端に月かゝる頃
頒布はコロムビア特約店にて
コロムビア 日本蓄音器商會

藥界覇王有恒社服藥者로歡喜滿滿한全快感謝狀殺到

偉効를普及키爲하야十一年十月末日까지

空前絶後의大奉仕

世上에事實보다도雄辯한것은업다。有恒社藥品部新藥의偉力은天下가周知하는事實이다。三期의肺病이全治하엿다。頑性難疾의淋疾帶下症이斷根하엿다。六〇六으로不治한末期의梅毒도나엇다。慢性의胃腸病도完快하엿다。永年苦痛하든기침담息病이나엇다。精力이旺盛하여젓다。」는等等。無數한經驗과起死回生의體驗報告가山積의盛況! 服藥者의歡喜와感激이全朝鮮到處에沸起! 이는有恒社藥品部特効新藥의偉効를保證하는事實이다。不幸히도아즉有恒社藥品部特効新藥의偉効를모르고서苦痛中에잇는患者에게偉大한藥効를宣傳普及키爲하야採算을度外視하고各藥品을犧牲的으로提供하오니服藥의好機會를勿失하시고事理와實驗의結果効果가偉大한本社新藥으로써全快의光明을把握하시라!

父母에게孝養하시라면强腎丸一劑를……
夫婦間에和睦하시라면强腎丸一劑를……
子女의씩씩한發育을願하시라면强腎丸을

壯談하는淸朝의名藥 腎氣强壯劑로天下에第一

精力減退、腎氣障碍는 人生의가장큰 不幸이다 成功을바라고、幸福을願하는者는 몬저强腎丸을 服用하야 精力을涵養하라보라! 現代의大實業家大政治家는 모다絶倫한 精力家이다! 淸朝宮中秘方으로써 男女의腎滋陰하고 살찌는仙藥으로써한번服藥하야보면 千金이라도 不惜이고 萬金이라도 아깝지안습니다、特異한點은 雖老衰之年이라도 青春의氣分을 不衰하며、腎氣를發揮하야 興奮의神効는 驚歎하게되여집니다。

보신자음 동방한방 强腎丸

此秘劑는 一時的興奮劑가아니오 肉體의元力을 養成하며 精神을刷新케하야 更少年이되며、腎氣가發動하고 身體가强壯케되는聖劑입니다。先天不足하고 神經衰弱하고 腎氣不發하고 下焦滋冷하고 氣血이俱虛하고 貧血하고 記憶力이減退하고 消化不良하고 身體瘦瘠하고 手足이厥冷하고精力衰弱하고 腎氣減退나 脇弱한人은 此際에躊躇말고 一劑를곳服用하시요 健康한男女라도 氣力의消耗를補充增進劑로 愛用하면元氣가 益益旺盛케되며 形容이豊滿케되여 溢溢하는青春의 源泉이滿함이업스며 따라早老와老衰를 防備할수잇게되고 老人도腎氣大發蕩하야 人生의興味가 津津케될것이다。
男女用 强力용 一제十二圓 중강용 한제九圓 송료선금 무료이환오십전
注文은 京城有恒社藥品部라고만 封筒에쓰서도 郵便配達이됩니다

在來의梅毒藥으로 離却못하여거든 服藥하라
六〇六호이상듯는독일ホフマン박사가발견한

梅毒菌엔 日東도구도루丸

매독은장병、당창이라고도하야 코나 신이떠러지는 무서운전염병인데、부모나 선조의게 매독이잇서서 그병이자손에게 유전(遺傳)되야 생기는것을 선천매독이라하며、남자가 화류계 여자에게 전염하야、가정부인에게까지 전염시키니、이것을 후천매독이라한다。전염되는즉시는그다지고통치안음으로 그대로두는분이잇지마는、이것이영구히 매독으로고생할 큰원인으로 그동안병균은맹렬히 활동하야、피부나、근육이나、내장신경골질을 물론하고사람의 어느곳이든지、색여먹는 참무려운병이다。이병에걸니면 의레히유공유호를차즈나 일시적이지 다시재발하는것은 경험하신환자가더욱 잘아는일이며、유명한유공유호를 만흔환자에게실험한결과、매독의재발을 절대로막지못하얏다고하얏다。매독에는 초기、이기、삼기、가잇는데 유공유호나 사약수은등별별약으로근치안되고 재발하야고 통하는분은반드시 유명한高級梅毒藥「일동도구도루환」을쓰시요、부부간 한사람에게 매독이잇스면 양인이모다약을먹는것이 제일안섭되오、매독은 자기뿐만아니라 독이자손에까지 유전한다는것을 생각하시오 코가헐고 붉고、목이쟁기고、눈이희미하고、머리가빠지고、팔이리가쑤시고 머리속이허려부스럼이나고、목에여기저기이기가러지고 국부에 부스럼이나거나헐고가렵고 선천매독삼기를지난(?)梅毒(?)당창 양매창 하감요고네등 매독일절에꼭쓰시오 구갑기타부작용은 절대로업고 음식으술、기름진음식만가리면됩니다。
약갑 악성용삼기용九원、만성이기용五원、경증용三원、송료 선금무료 인환삼십오전

類似藥에御注意! 日東도구도루丸은 醫師도 六〇六호로낫지못하는 患者의게 投藥한다
三期梅毒을 일동도구도루丸으로 完治하엿다는 感謝狀을보시라!

軍威郡孝令面中九洞一七三 鄭奉順改名 鄭聖潤
生은雪霜加霜의格으로生活의困難으로不幸한中一生不治의病이라고한梅毒에걸니게되오니어지고치기를바라스리까 一圓二圓을겨우모어서이약저약을써보앗스나조곰도差効가업스며無情의歲月은빠르게흘너서一年을經過하고半年을도지나갓습니다。인재는고칠道理가全無하다고自歎만하고이섯든차에마츰貴社의廣告를어더보게되엿습니다。한번읽고두번읽어好奇心은생겨슴니다마는또속옴나하는생각에주저하엿습니다。그러나속는셈에한번속아보겟다는生覺으로 三期梅毒藥을注文하엿습니다。藥品到着即日부터服用繼續하여最終까지服用하엿습니다그리자病은全然根絶되여서다른사람과조곰도다른氣가업서셧습니다질거운부르지짐이야말과붓으로는형용할수업습니다。이런한질거움을두고진즉先生님전에感謝한말이라도올생각은이섯습니다마는春秋病繁勤期를아지못하야엿해거지천연하엿습니다今春今秋를지나도病根을조곰도感覺치못하게사오니至今은完全히完治되엿다는感謝를謹白히올니여恩惠의萬一이라도갑고저하나이다

일동도구도루丸으로大効를보고 親友의付托으로再次注文
定州郡南西面蠻洞五八八 金鎭祚
陳者逍遙間일동도구도루丸을服用하온바大効를보와잇기滋以數字로感謝의意를表하오며親友의付托으로再次注文을要請하오니일동도구도루丸代金九圓也를代金引換便으로急速發送하시옵소서

日東도구도루丸으로全治東發치안는다
全北泰仁 (特히匿名 〇〇〇)
生은貴社藥品으로梅毒을全治하고完人生存이數個月되얏는대餘根의發生도아직全無하와感謝의意를仰達하옵나이다

日東도구도루丸으로梅毒을全治
光陽郡多鴨面 梅毒全治者 金世權
귀사약을ニットクトル덕택으로小生의매독은전치되엿습니다이거야말로기분일이안이고무어이게습니까선생제씨의환자에對한렴려와貴社의공을찬성하는바이옵시다

日東도구도루丸을服藥한후上京하야 血液檢査하엿더니完治하엿다고感謝狀이왓습니다
拜啓時下秋涼之節에貴社益益隆昌하시니뭇사옵니다 昨年九月上京하야 二回血液檢査한비無病하다고하고 其後는뎌러지다고하기 또 一回上京하야 再檢査하엿더니아주無病하다고하하기貴社에 通知하려고하엿스나多忙하야失禮하엿습니다 今後도愛護하여주옵소서 이만失禮합니다
五月二十五日 忠北永同〇〇金融組合 洪〇植

肺病은秋風落葉時가第一危險하다

그러나 恐怖無用! 肺病은三期라도 곡낫는다!!
독일コッホ박사가 신발명한폐병균엔 高級治肺藥 **유ー고ー루**

폐병은되접、부족증기라하는대독일「コッホ」박사가 세계적위대하발견 결핵균이 폐를파먹음으로생기는두려운 전염병인바 폐병환자의 당황한미경으로검사하면 약삼억만개의 결핵균이잇다 內務省統計에依하면 일년간에약오십만명이 폐병으로신음하야 그중 약십칠만명의 귀중한생명을빼앗기는 무서운질병이다 폐병에걸녀도 초기는정복성이만하야여간히 부지중 병균은지독히활동하야이나 위장병이쉽다 이와가치병균가치 여러가지증세를 이르키는병이다 이기 삼기가되고만다 실상새여되는대 종래에는 아모효력도업는 부적당한치료법을하야 공연히 치료할때를놋치고 폐병은걸니면죽고 살지못한다고 한탄만하엿다。아모리악성삼기의 폐병이라도 곡낫는약이라면 당새나열흘의복약으로 신효하게 환자자신이자각할것이다 有恒社藥品部에서는 불행히환자를구하기위하야 고심연구한결과 폐약「유ー고ー루」를 복용하면 살균과배독작용을하야복약후기분이대단상쾌하고 두통이나 완고한열도 나리고 구미가생겨식욕이증진하고 원기가나서 혈색이조와지고 쇠약을회복하야 살이오르고、기침、도한、오한、숨차는것、피로하는증세나、혈담、가슴아푸고、역구리결리고、사지가아푸고뇌곤한증세등에 綜合的으로作用하지안어고통을보다 다쓰고 백방으로 모든치료를하여도낫지안어고통하는분은 생명을귀중한것이니 원시라도 속히高級治肺藥「유ー고ー루」를 쓰시오 폐병이아니고 폐가약하시거나 폐병의심이잇는분은 반다시 예방적으로복약하시오
약갑 삼기용이십원、이기용십원、초기용오원、송료선금무료 대금인환삼십오전

人類의救世主『유ー고ー루』藥効는服藥者마다 感歎한다
藥業이 아모리 營利事業일지라도 無責任한 無効藥을 거이 죽어가는 불상한患者에게 뻔뻔히販賣하는者가 數多하니實로寒心할일이다 보라! 全快한이事實을

八個年이나된肺病이完治
固城郡邑東外洞 金化七
拜啓 日益繁榮之地仰祝不已第貴店發賣하는藥을服用하는中八個年이나되든肺病이完治되여서感謝의意를表하엿삽기玆以通知합니다餘不備禮

積年肺病으로苦心라가一劑로根治
遂安郡大千面鋼谷里 安鼎熙
生이積年肺病으로苦心惡當하든中貴社의治肺藥一劑服用하고即時快差함으로藥家에李道善이라난者가肺病患中이옵기此藥을請求하야用時即差이옵고亦是百發百中이라如此함으로 同於三神山不老草不死之藥이오로認하고生은同人間病者를보면貴社에信用을說明하는바이요 恩德을晝夜不忘이옵기玆以感謝狀을上達하나이다

유ー고ー루를服用하고全治되엇다
文川郡都草面川內里 朱應燮
陳者妹弟의病은貴部의ユーコール을服用하옵고全治되엇습니다이것을特히世上사람에게일니우게십소이다云

유ー고ー루一劑다먹기前에完治
平南線巖池洞驛前晩荷里〇〇農園 金益〇
謝狀 敬啓貴社業務永隆하기를仰祝耳陳者鑑者所送治肺藥(유ー고ー루)는 服之未了에完治該病하니便是更生歸春年이라、貴社藥効之神奇는心中欣賀萬萬、除百口傳하야 廣救可憐한患者하기를 爲念耳日前에本農園으로移舍하엿나이다

유ー고ー루로 得効이고 藥効가一時的이아니고更發치아니한다고云
孟山郡智德面陽城里 方錫元
小生이유ー고ー루를購入服用하오직果然効驗이有하온지라即時感謝코저하오나其藥効가一時的이나아닌가하는念慮가有하옵더니五六朔을經過하와도更發치아사옵기玆以數字로感謝의意를表하나이다

유ー고ー루果然効果가顯著
陽德郡東陽面上石里 金仁洽
鄙身이該藥을注文服用하옵는데果然効果가顯著하옵는것도此以上更無幸福이옵는데實로感謝無比하옵기數字로表禮하나이다即時參上하야人事를드릴것이오나路佐相隔에未得誠意耳

이外에도各病에感謝狀이만사오나紙面關係로揭載치못하야省略함

奇蹟的靈効잇는洋藥의 補血强壯劑 마로수

本劑는 高貴藥으로集成한仙藥인대 其作用은極히微妙한지라、造血作用과元氣旺盛를兼備하고 青春男女의不滿을一掃하야 愉快히人生을享樂케하난神秘的効果잇난靈藥으로食血로몸이衰弱한人、元氣陽氣업는분은老幼男女를不問하고一劑式必服하시오 老衰之人이라도 本劑를服用十日에 特殊効力을發揮하고 能히青年以上의機能을 着着復活케하야 精力倍增活力旺盛快感을得하는藥學史에 大書特記할最新發見劑오니 廣告文은簡明하나 藥効本位로經營하는 有恒社藥品部를信用하시옵소서
약갑완고용十五圓중증용八圓경증三圓五十錢

에로수를服用하야十二年만에孕胎하야貴子息을今年舊三月에出生
茂山郡三社面 黃士岩作業場
弟가京城各房에各藥을注文하야使用하엿스나從是無効라가貴社藥을使用한結果神奇한特點으로神効가되야十二年만에孕胎하야貴子息을今年舊三月十八日에出生하얏기家和萬事成으로和睦히보내게되얏습니다此로因하야너무도感謝하기測量업서一字書信하오니將來라도만히愛護하야주시압소서 敬具

에로수로써精力回復되고血色이潤
寶城郡福內金融組合 朴興圭
小生은本是先後天的體質이弱하야春夏二節을當하면食慾이不進하엿다라貧血精力減退에漢藥을不斷히服用하얏스나別無効果로念慮하든次貴社新發明品藥에로수를試用한바食慾이增進함으로身體健康하여今年夏節을無事安過하얏스며至今은精力이回復하야血色도潤하야지매實로貴社新發明品藥에로수特効에感謝不已이옵나이다

에로수는現世의無比한仙藥이라고
龜城郡龜城面白雲洞 金珍模
生이去月에エロス一劑를服用하後로는盜汗이自然이업서지고食慾이以前倍以上이되고精神이明明한것은長時間의執務를繼續할지라도繼續할수록明明하니エロス는現世의無比한仙藥이옵기에書字로感謝함을表하나이다 不備

에로수로衰體가快活하야다시五劑를註文
會川郡加波面東陽里 柳炳殷
貴社諸先生主萬康하심을伏祝이오며陳者生之家管이數十人中服藥者度者가至於三四人故로참望藥之廣告이래니幸히貴社高貴藥「에로스」를得하야一次試驗에衰體가快活故로東服用을思是하야感謝無千이오며別紙註文紙에완고용五劑를先金註文하오니迅速送付千萬來來連續註文爲計 餘不具上

有恒社藥品部에서는 藥効宣傳키爲하야 昭和十一年十月末日까지 本券을添付하야注文하시는분의게 左와如히優待하오니만히利用하시옵

服藥家優待券

一、强腎丸及調經補胎丸은二割引
一、日東淋藥、日東도구도루丸、에로수、유ー고ー루는特히注文의倍額進呈即一割注文이면 二割進呈하오니勿失好機하옵소서

체증、속병은양약 에구다ー

경증용 일원 중중용 이원 완고용 삼원 악성용 오원

우리의위와、창자는우리몸에가장중한기관입니다。(胃)와、장(腸)에 병이나면아무리영양만흔음식을먹어도이것이소화가아니되는동시영양분을흡수치못함으로 점점몸이약해지고 몸이말느는것은물론이요위장의병은고통은더말할것업습니다 의학박사의말을들으면위장만튼튼하면만병이친노치못한다 만일에위장이약하면만병이생긴다속병에걸니면음식을먹으면 공부르고 맛이업고 한구깔만머어도잘체하고만히못먹고방구가만고명치가압프고가슴이답답니고쓰리고치밀고울렁울렁하고숨이갑브고신물이오르고껄껄하고배가꿀꿀하고신트림이나고설사가잘나고질뿐입니다왜 그런고하면먹은것이소화가잘되지안코그대로의장을거처서설사로너머오게되므로영양분을흡수치못할뿐아니라고통으로점점쇠약해지고불건강하게됩니다 그래서이런저런갓나치료하는약과장계신문에떠드는약으로치료는한다가병으로 고통에백키게되고맙니다이제 그러나사람이죽으란법은업는법이라새로발명된최고급의장약이발명되어 그얼마나의효력이라할까 사의발명한약만을배합한최고급위장약입니다만가지약을써보앗서도효력이업시체증속병으로고생하시는분은일각이라도빨니복용하야그 무서운속병을근치하십시오

마구다ー로數年苦痛밧든 胃腸病이完治되엇다
天安郡天安邑院城里 李龍三商店
陳者는月前에貴社에서注文한藥으로數年間苦痛밧든胃腸病을只今서야完治가되엇사오니感謝의말씀으로報酬하옵닌지요一口難說이올시다日後에도마구다ー이올는지使用할시는百房을徐地하고注文하겟사옵고小生의有志諸位께만흔宣傳이나하야드리게사오니以此諒之하옵소서

마구다ー一劑로二三年된 滯症이完治되엇다
伊川郡龍面銀杏亭 李元圭
本人은二三年間滯症이잇서서他藥房에서여러劑어치를服用하야도無効하든次에意外에廣告를發見한結果마구다ー一劑를請求服用하엿더니身體도漸漸健康하여지고滯症도永永히根治된모양이오니貴社恩惠白骨難忘이옵시다

貞淑한家庭婦人에게 惡病을傳染치마라!
독일ナイセル박사가세계적 신발명한림질균엔

男子淋疾女子帶下症 高級治淋藥 日東淋藥

남녀림질 대하증에 한번걸니면 여간낫기어려워다 그치료법과약에수천가지가되나 조곰도 효력이업거나 다소효력이잇섯다할지라도 또다시 재발하야 수년혹은일평생을두고 고생하는사람이만타 림질뿐아니라 엇더한병이든지 약만바르마지면 단번에병이떠려지는것이고 효력이업는약은 아모리 만히오래먹는다 할지라도 낫지안는것이다 불행히 남자가일시적쾌락을엇기위하야、화류계녀자의관계하야 이병에걸니면 본인의고통은물론이나 애매한가정부인에게 전렴하야 병으로인하야 밧는고통은두말할것업고 병균이자궁을 침범하야 생산을 못하게된다 여자뿐아니라 남자도 남을침범하야 역시생산을못한다 신발명 일동림약은 남녀악성완고만성의 세가지구별이잇는데 병증세를 기별하면 바로맛는약을보내는데 아모리 악성이라도 한제만쓰시면 씻슨드시되고절대재발치안는 신효한약으로 만주로만하 수출이되는것을보아도 가이짐작할수잇다 그리고 다른약가티 결코위가상하지안는다。이약은바로 살균을하야 소변으로 흘너보내는 강력(强力)한작용을하는데 아모리 속에잇는균이라도 구축하는영약이오니 안심하고 하로바삐쓰시오。부부간에 이병이잇거든 양인이 갓치쓰시오。
一、수십년된 악성고질이나 재발한 완고만성림질 여자대하증 (적대하、황대하、백대하)림독성비파염、산증、섬호선념、자궁란소염、도도현처이졋것낫는신약이오。
약갑악성용九원、완고만성용五원、급성용三원

日東淋藥으로枯木逢春이되엿다
蔚山郡溫山面江陽里五六八 洪淳澤
生은淋疾로困難이莫甚하와廣問四方에或者은何處藥品이相當하다니或者는何社藥品이神効하다니日日新聞則仙藥이分明하야何方好否을求擇中에遺藥費金도不少하야지며精蘊費金도不少하나差効未得에此日彼日이幾至二個星霜에深慮多端하야故朴斗祥氏指導로貴社藥品日東淋藥二劑을注文服用하온結果神効發生이日日差異에恰似枯木逢春之格이라以此蘇生함을따라서兩親老境滋味을보인듯하고率下妻子은喜色이滿面한듯하니以此感想을何以報恩乎잇가近方途友가雅譽萬萬이요或病難治者應訪勸誘가第一上策일가하야方今宣傳中이오니失禮되오나未面陪拜함을容恕之芊千萬伏望餘不備禮

日東淋藥으로惡疾을治療征服
安岳郡大遠面望岩里 李福良
就過去오래동안現今이學上으로도極히治療至難하을認不治라不治難病인淋病惡疾인病魔를貴社日東淋藥數劑로써完全히治療敗眠케되엿사옵은實로小生으로서의無上의幸福을天기을뿐만아니오라諸先生의恩惠를다시금聯想치안을수업습니다

일동림약으로完治하엿다
燕岐郡南面眞義里 林憲默
第淋疾로多月辛苦타가幸히貴社에서販賣의『일동림약』을服用하야完治의効得하와기玆數字로謝禮의意를表하오니以此照諒하시기切望

일동림약으로完治하엿다
京畿長湖院 市內 第一館 李順載
數月을苦生하을든淋疾을貴社藥을服用하온後完治가되엿슴으로他人의게口頭宣傳하야여러번注文하엿섯는대注文하야服用한자는다完治되엿습니다진작謝意를할것이대너무도늣게報恩하나이다

淸道郡豊角面所 卞敬熙
生은淋疾에罹하야苦痛타가貴社藥品日東淋藥을服用하고完治하엿스나곳ㅣ感謝狀이나올니고저하엿습니다마는그냥奔忙中느게되엿습니다

日東淋藥으로完治하야에로수까지注文
高原上山面會洞里 沈瑞河
小生은一年間이나淋病으로苦痛을맛고잇삽든바貴社日東淋藥이慢性에도神効하다는所聞을親友로부터得聞하옵고今夏節時使用하얏던바新聞과如히完治되얏슴으로痛快하옵에玆以書面으로써謝禮합니다 身體가甚히虛弱되엿슴으로精藥에로수를服用하라하오매振替口座로送金하오니十五圓分一劑만大至急付送하야주심을仰願합내다

日東淋藥으로三年된淋疾을完治
鐵原北面回山里 任啓鎬
小生은淋病에걸닌지는三年에別別藥을다써도其時에는조곰낫다가再發症이生김으로貴社日東淋藥을服用하얏더니近間에는完治되여如前하게압호지안코健康體에잇슴니다참으로感謝한意를祝謝하나이다

秋期服藥期에多病無子한婦人
姙娠中의婦人은꼭쓰시오!

婦人靈藥 동방漢方 調經補胎丸

(?)은 婦人의(?)에 婦人의(?)은 姙娠(?)에 한것으로 (?)에잇습니다、가을이나 겨울이 위에 못견듸는婦人도 이약一劑로 手足이 (?)니다。

此藥은 漢方秘方名藥으로消病受胎한例가方方谷谷에 事實이證據로傳波되야 至於華童까지라도無所不知의妙方仙藥임니다。明日로 미루지마시고 只今 곳 注文하시요。
文原 一服之하면 子宮寒冷下元冷、久不受孕、胸無懷、月候及期不適行、

「도경보태환」은부인의혈로를조케하며 경도를고르게할뿐아니라 혈적냉증으로인한가지병을 곳치고 수태를잘하게하는부인의선약입니다 그 령으로 경도가 제때에되지안코 혹은만키도하고 적기도하며 혹은 한달에두번식되거나 혹은 끈치기도하며 혹은검게되거나 또혹은누렇하게 흥은이상일만에도 다르게되는데 와경도가되라할때에나 경도중에 뜰다리가압흐며 흑은머리도압흐며 전신이모다 압흐기도한데 시시로머리가압흐며 입맛이조치못하고 소화도잘되지안니하며 얼골에는 화색이업고 몸에는 살이오르지아니하는데 배속에서 무삼덩치가돌고 시시로배가압흐고 몃칠식알케되는데 입술손발이얼기롭잘하고 낯뉴달리치위를잘타며 또여름이면은 더위를견듸지못하는데 하초가습하며 코갓흔무엇이흘너나오고 괴악한냄새가잇서 남에게 이야이하기도 어렵게되는증이잇는데 태중이면 입덧이심하고 극히 고달피게지내게되는데와 수태가되지안하는데 (子宮病)외 여러가지증세가잇는데모다 『도경보태환』이제일입니다
약갑 한제七원、송료선금무료 인환오십전

기침、담、천식에양약 세기도ー루

무슨병을물론하고 고통스럽지안은 병이잇스랴마는 해소나、기침、담、백일해가티 고통스러운병은 업슬것이다。해소는 어려서 시작한기침이 소년시대까지 소년시대에 시작한것이 三四십세될때까지 심하면 륙십이나 칠십살까지가는병이다 이병은 병자자기만 고통스러운것이안이라 가족이나갓치잇는사람으로하야곰 듯고보기에 도대단히딱한병이다 그러나 조선에는 확실이낫는약이 업섯다 수십年된고질로 고통하는환자도 복약후에 효험을보는약이 발명되야 수만흔환자를 구하고잇스니 이약저약별별치료로도 효험업고 고통하는분은 쓰시오。담으로 항상골골국국하고 천촉으로 그르렁거리고 숨이차서기절하게 기침하는사람、기침으로밤잠못자는사람、감기로생긴기침、담、폐병、뇌점、느마염으로나는바튼기침、목이쉬고 인후가아푼대나、백일해기침、흉여기침하는어린아해의게도 신효합니다。안심하고 쓰시오。
약갑(악성용五원、완고용三원 중증용二원、경증용一원)

【極】【上】【品】 六味丸 一劑四圓 八味丸 一劑五圓

寸虫藥 약갑 일원 (양약)

蛔虫藥 약갑 구십전 (양약)

註文방법 註文은病名을記入하야藥價를指定하시되될수록前金으로註文하시면藥品을特撰하여送料를負擔急送하겟습니다 萬一前金으로註文하시지못하실境遇에는代金引換으로註文하시옵 但送料는實費를加算하나이다

服藥家紹介하시는분에게 謝恩品進呈

注文은 總賣發元 京城本局私書函第八十五號主 **有恒社藥品部**
市內小賣部京城苑南町百十九番地 長電話光化門一四三〇番・振替京城七九九五六番

너자와 남자는 생리상 다르다 운동도 주의할일
풋뽈과 호키는 절대로 나쁘나 수영과 승마는 무방

요사이 가을되야 날이 따듯하고 바람이 시원하니까 여긔 저긔 운동회가 야단입니다。 더구나 이름을 세계상에 들날리자면 가정 첩경이 운동이라고 생각들을 하는 관계인지 웬만한 사람이면 남녀간 운동에 미치지 안는 사람이 업습니다。 그러나 녀자는 남자와 생리적으로 다른점이 적지 안습니다。 남자가 하는 운동이라고 녀자가 다하야 조흔 것은 결코 아닙니다。 그러나 녀자교육에 당국할 이는 물론이요 그 녀자 자신까지라도 어느 운동이 어떠타는 것을 잘 알아 두서야 합니다。 그것을 모르고 함부로 운동하다가는 평생의 고질되는 병을 사기가 쉽습니다。

고도(高跳)나 광도(廣跳)가튼 운동으로 말하오면 처녀시대에는 어느정도까지야 모 상관이 업스나 결혼후나 더욱이 임신중에는 절대로 금하여야 합니다。 그것은 왜 그런고 하니 골반저부(骨盤底部)의 저항력이 줄어 들어서 해가잇는까닭입니다。 외국의 유명한 녀류선수들도 결혼후에는고만 성적이 줄지 안습니까? 그로보아서 결혼생활이나 임신이 그운동과 재미업다는것도 증명되지 안습니까。

×

테니스는 모든 관절(關節)파 그 이외 폐며 심장의 활동을 촉진하지만은 월경중에는 금물입니다 월경중에 테니스를 하다가는 월경통을 엇게 됩니다。

다름박질은 긴거리는 편계치 안켓지마은 짜른 거리는 조치 안습니다。 짜른 거리로 급히 달리어서는그에서 자궁에 해롭습니다。

×

헤엄치는 운동은 녀자에게 가장 적당합니다。 녀자는남자보담 피하(皮下)의 지방조직(脂肪組織)이 만허서또 기도 더 잘됩니다。

그러나 날씨 떠러지는것은 자극이 넘우나 심하니까 피하는게 낫습니다。 그러고 물의 온도는 섭씨(攝氏)십륙도쯤이 가장 알맛습니다。

스켓트도 녀자에게 적당한 운동입니다。 스키도 마찬가지입니다。 그런데 뽀트를 젓는것만은 넘어 과격하지안는 한에서만 해가업계됩니다。 승마(乘馬)도 배굴을노치만 안는다면 해롭지는안습니다。

×

풋뽈이나 호케가튼 것은아주 해롭습니다。 원반(圓盤)이나 창(槍)을 던지는 것도 그다지 이하라고는 할수가 업습니다。

×

자전거를 타는데는 흉히 자세(姿勢)를 꼿꼿이 가지지 못 합니다。 그러케 자세를 가지기때문에 아래두리에 피가 잘 돌지를 못 하게되야 월경이상을 이르킵니다。 그거계조(器械體操)를하면 녀자는 남자와가타 어깨가 버는 반대로 궁둥이가 벌기쉽습니다。 그래서그 역시 생리상 조흔 결과를 짓지 못하는 것입니다。

보석을써서 녹 안슬게해

쇠그릇이 툴른해서 조키는 하나 녹이 나서 나쁩니다。 위선 옷거는못만 하더라도 조금 잘못하다가는 쇠가 벌거케 나서 아까운 옷을 버리게 됩니다。 그래서 과학자들도 어떠케 하면 녹이 안나도록할까 연구들을 하느라고 애를 쓰고 잇습니다。 그래서 위선 녹슬지 안는 강철과알마이트가 발견되엿습니다。 녹슬지 안는 강철이란 크롬이라는 금속(金屬)과 철을 한금한것인데 녹이 아조 희미하게 남뿐이요 그이상 더는 안납니다。 요사이 가위、시칼등속에 만히 사용되고 잇는것은 여러분들도 잘아시는바이라고 밋습니다。 그런데 제일 녹으로 곤난한것은 철과알미늄인데 알미늄의 녹이 결정된것이 강옥(鋼玉)이요 거긔 빗갈이 부러 잇는 것이 루비와 사파이야입니다。 이러한 보석은 그광채가 연구히 변하지를 안흐니까 알미늄거죽에다가 이런 보석을 더퍼보자는 연구도 잇섯습니다。 그래서 가장 실제적으로 성공한 것이 소위 알마이트란 것입니다。 즉알미늄거죽에다가 전긔작용으로 보석인녹을 맨들어내는것입니다

가정의화
치질로고생

問 본인이 면일게벼젼부터치질로고롭옵니다 좌긔사항을효쇠대답하야 주시기바랍니다 (온양독자)

一、치질은반다시 수술하여야 근절될수잇습니까

二、약으로는 고칠수업습니까

三、경성○○의원급태전○○의원에서약으로전치된사람이 이곳에도 수인잇습니다

四、시간과금전여유가업사오니 가정치료법을가라처주시기바랍니다

答 一、수술안이라도나흘수잇습니다 그러나 수술하오면 근치될수잇습니다

二、내복약으로는 업습니다그리고 국부에주사함으로 낫는일이잇습니다

三、그의원으로 측접무러보아주시기바랍니다

四、시간여유도 또한 금전여유도 업다하오면 치료할수업습니다 둘중에 어느거시라도여유가잇서야될것십니다 금전이업고 시간여유가잇스면 큰병원외과무료실에 가보게하십시요 가정에서는 치료하기어렵습니다 경한정도이면 대변을 순조로보게되는점으로써도 나흘수잇스나 결핵성이라하면 수술을 한다더라도 낫기어려울거시면 전신영양이 필요하게되여야 나흘수잇겟습니다

濟世病院長 朴秉來

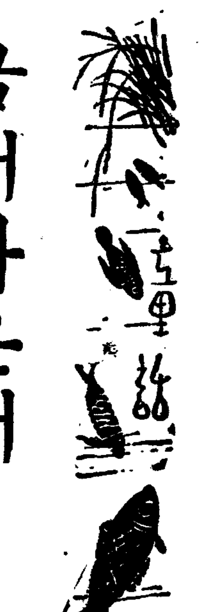

금개와 은개 (1)
李相俊

예적어느곳에 대단히 마음이 정직하고 부모에게 효성이지극한 소년이 하나살고 잇섯습니다。

그ー소년의집은 대단히 빈한하야 매일 산에가서는 나무를 하고 들에가서는 고기를잡어서 늙은 부모를모시고 그날그날을 지내엿습니다。 소년의집은비록구차하나 마음은 언제든지 즐거웟습니다。

어느날이엿섯습니다。

소년은 맑은 내가에가서 고기를잡고잇섯습니다。

그날은 다른날 보다 뚯밧게 고기가 만히잡혓슴으로 소년은 크게 기뻐하얏습니다

「오늘은 참재수 조흔날이다」

하고낙시대를 물에너코가만히 히고안젓스러니까 어데선지 까마귀 한마리가 훨ー훨 날라와서 소년이안진곳 겨테와안즈며 하는말이ーー

「나는 시방 배가 고파 죽을지경입니다 대단히 미안하지만 그고기를 한마리만주십시요。」

하며먹고시픈뜻이 칭칭거키며 애걸을 하얏습니다。

소년은 그말을듯고 가엽시생각하야 봉구니속에서 제일큰고기를 하나끄내서 맑은물에 깨끗이 씨서 까마귀에게 주엇습니다。

까마귀는 눈물을 흘리며 기뻐하얏습니다。

「이고마운 은혜는죽어도 잇지를 안켓습니다。」

하며 그ー고기를 맛잇게 먹고 날러가 버렷습니다。

배곱하죽게된 까마귀를 살린 소년은 웬일인지 마음이 훨한 것가텃습니다。

「오늘은 조흔 일을 하나햇다 까마귀는 기뻐 햇서。」

하며혼자 중얼거리며 시내를지낼버 차츰차츰 정신업시 올라갓습니다。

소년은 얼마를 올라갓는지날은 벌서 어둡 하게 저무럿습니다。

소년은 그제야 날이 저무름을 깨닷고

「아니…내가 어듸까지왓서!」

하면서 두리번 두리번 하고사방을 휘둘러 보앗습니다。

나무는 빽빽이 들어서서 컴컴 하고 저멀산속 에서는 듯지도 못하든 새소리가 들렷습니다

소년은 머리 끗이 옷숙하야젓습니다。

「집으로 가는길은 어떠가 어느쪽으로가야 집으로 갈수잇슬까」

소년은 길을 차저 이리저리 허매엿스나 날은 저무러 어떠케 하는수가 업섯습니다。

깜바 깜바 하는 등잔불ーー

소년은 나무속으로 깜바이는 등잔불을 보앗습니다。

「올치 되엿다 아마 저긔가사람이 사는곳인가부다。」

소년은 기뻐하며 그불을 향하야 두주먹을 불끈쥐고 거럿습니다。

소년이 빤작이는 집을차저문간에가서 주인을 부를쭉 별안간 금개와 은개가 쏜살가티내다르며 소년한테로 드러덤비엇습니다。 그리고 금개와 은개를따라 꼿가튼소녀가 어느틈에 문간에 나와서서 소년을보고 상글상글 웃고잇섯습니다。

소년은 무엇이 어떠케된일인지 마치꿈을꾸는듯 다만 개와 처녀의 얼굴만을 처다보앗섯습니다。

소녀는 소년에게 하는말이

「나제는 고기를 주서서 맛이잇게 먹엇습니다」

하면서 대단히 치사를 하드니

「집은 터러웁니다만 안까지들어가시지요。」

하고 소년의뒤에 서서 들어가기를 간청하얏습니다。

소년은 무슨 영문인줄도 모르고 눈치만 흘금 흘금보면안으로 들어가니 그곳에는 하야케 수염이 쉬인 하라버지가한분이 안에 게섯습니다。

소년은 하는줄 모르게 그자리에 엎드려서 례를 하얏드니 그 로인은 반가히 소년의손을잡고 머리를 고히 쓰다듬엇습니다。

「기특한 소년。 그대는 참으로 기특한소년이요。」

「여긔 금개와 은개가 잇스니 어느것이든마음에 드는 개를가지시요。」

하시고 소년을 데불고 일어서서 금개은개를 가르 치셧습니다。

朝鮮日報社學藝部主催 家庭婦人『들노리』大會

너무 일만마시고 날세조흔 이철에 하로쯤은 경치조코 공긔조흔곳에서 유쾌히 자미잇게 노시도록하십시요。 본사 학예부는 여러분들을위하야 조흔날을 택해노코 『들노리』 준비에바쁩니다 아모조록 이날 들노리에 만히 참가하시기 바랍니다

時日 十月十一日(日) (雨天順延)

아침 아홉시반까지 정거장(京城驛)으로 모히십시요 만약 이시간에 늣지시면 미안하지만 모시고 가기 어렵습니다

갈때 京城驛發午前九時五十分ー安養着午前十時二十六分

올때 安養驛發午後五時三十二分ー京城着午後六時二十分

場所 安養(驛에서步行으로十分)

밤、포도、배들속의 과실이 만히나기로 유명한 안양입니다 들노리장소는 밤나무가 그득하고、물맑고、경치조흔 잔듸밧입니다 정거장에서 것는대야 불과 십분밧게 안걸립니다

會費 (每人에八十錢) 定員二百名

(가) 회원은 부인에게 한합니다。 (나) 점심은 각기싸가지고 오십시요。 (다) 어린애들은 되도록 데리고 오지마십시요 부득이 할수업스나 보통회비의 반액(즉 왕복四十錢)을 더내서야 됩니다

申請期限 (十月十日正午까지)

신청기한은 十월十일 오정까지 회비를 가지고 본사 학예부(學藝部)로 오시어서 회원증을 바다가십시요。 한번 드리신 회비는 절대로 도로 내드리지안습니다 그리고 대회당일 정거장에서는 회비를 밧지 안켓습니다

餘興

힘안들고 자미잇는 여러가지 경기와 보배찻기 등등 [illegible]

고무짜리와 풍선은 위험한 작난깜
꿀떡 삼켯다가는 큰일거리
애기가진이 주의할일

아이들의 노리개감으로는 고무로 만든것이 만습니다 떠ー구나 고무풍선가튼것은 어린 아이들이 집겨서 가지랴는것입니다 어린아이가 젓을 떼일때는 무엇이던지 입가에 갓다대이고 엽에 너허버리는 천성이 잇습니다 그럼으로 어린아이들이 깨처코잇는 노리개감이나 어머니의 바누질바구니에 드러잇는 바늘가튼것을 잘못하야 목구녕으로 넘겨버리는 수가만습니다 어린아이들이 삼켜 버린 바늘이나 유리알가튼것은 식도를 무사히 통과해서 위에까지 나려간다면 대개는 무사히 흘러으로나 오는것입니다 그러나 그것이 잘못하야 식도에 걸려서 내려가지 안흘때에는 손구락을 목구녕에 밧어서 구역질로토해 버리도록 하는것도 조흐나 이때도 잘되지안흐면 속히 병원으로다리고가서 식도경(食道鏡)을대고 뽑아내도록 하지안흐면안됩니다

바늘가튼것은 비록적은것이나 생명에관계되는 것입니다

더욱 고무풍선가튼것은 기판에 막혀서 질식해버리므로 더한층 위험합니다 이것도 응급처치를 바드면 사라날수잇는것이나 시간이 조곰만느저도 구해내지못하는것입니다

그러므로 아이들 노리개감으로는 고무풍선 가튼것을 될수잇는대로 주지말도록 하는 것이 조흘습니다

그바게 찰떡가튼것도 대단히 위험합니다 이것을 삼켜서 께ー께 소리를 내며 까무러지는 어린아이를 보고조급스러히구지말고 정신을 차려서 병원이 가까우면 병원으로 속히다리고 가도록 하여야 합니다 낫고 안낫는것은 아니 달리므로 큰병이든것이 아니므로 시간여하에 따러서 결정되는것입니다

서툴리 가정에서 낫도록하려다가는 큰봉변을당하고맙것것입니다

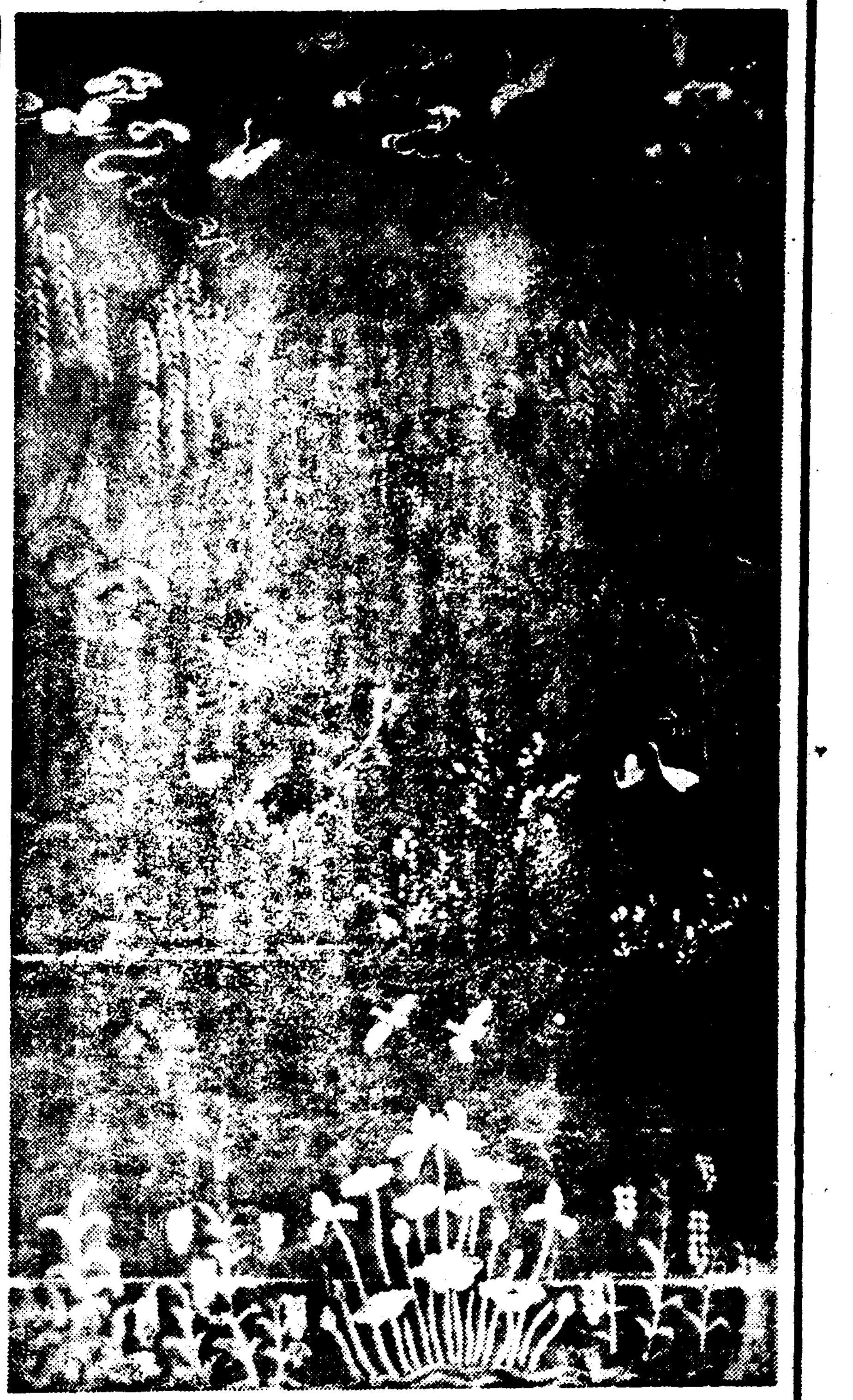

二高麗模様二

—學生作品展特選作—

大邱女高 吳錦紅·徐慶姬·羅慶安·李斗理合作

귀를 정하게!
껍어케 때낀것은 천하천격 석냥개비로 귀 후비지 말일

다른데는 한곳도 손흠히하지안코 화장을 단정케하얏스나 귀에대한 화장은 이저버리는 사람이 만습니다 남자도 귀에 때가끼이고 귀ㅅ뒤가검으면 그남자가 아모리 조흔 양복에 멋을내고 단이더하더라도 천비하고 더럽게 보이는데 하물며 녀자로서 귀를 말끔하게 정결하고 단이지안흐면 점하에 제일가는 양장도 소용업습니다

귀ㅅ속 소제는 귀이개를가지고 잘못쑤시면 귀안이 상하기 쉽습니다

그리고 석냥개비로 쑤시는 것도 더욱 조치못합니다 그럼으로 손가락에 가ー젠나 솜지면을 감어서 비누물로 닥는것이 조습니다 귀가 거므스레 하여서 보기실흔사람은 옥시풀이나 마그네샤로 닥그면 엽버집니다 간혹 가다가 손구락으로 맛사ー지 하는것도 대단히 조흔습니다

화장수로서는 물배분이 조흐나 물배분속에 연지를 보일듯 말듯하게 타서 뽀ー얀 뒤에 바르는 것은 귀를 더 한칭아름답게 하는것입니다

수밀도 처름 붉으스레한귀가 투명(透明)해보이는것은형언하기 어렵도록 엽븐것입니다

귀에다가 고리를 해거는것은중국이나 남양등지의 풍속이나이것도 벌서동경등지에서 은류행하고 잇습니다

그러나 아즉조선서는 성급계 굴필요가 업슬것갓습니다 아즉은 서울거리만 하더라도 귀에 고리를 걸고단이는 여자가 업스니 아프로 몃해더 기다려야 할것입니다

지금은 다만 귀를 깨끗이 가질것과 다른화장과 조화가 잘되도록 힘써서 머리털미트로 조끔드러내는것이조습니다

中國料理講習會 六日부터 講習開催

경성녀자고등보통학교주최 본사학예부후원으로 중국료리에 정통한 정수인(鄭壽仁)녀사를 초빙하야 중국료리강습회를 연다함은 이미보도하얏거니와 예정한 날에는 부득이한사정으로 개강치못하고 작六일로 연기하야 경성녀자고등보통학교에서 대성황으로 시작되엿습니다

革靴一足에萬年筆一本式進呈 ㊎

定價一圓의萬年筆五萬本進呈

革靴化 大爆發的 大景品付

晴雨經濟靴 (化學의精華人巧의妙) 最新發明 金二圓 一足

中學生專用 指定革靴 一足 三圓五十錢

高級紳士 禮服用 總革靴 深型靴 五圓五十錢 十文半까지同價 (上等總牛皮底品質保證) 短型靴 四圓五十錢 (エナメル先付來加ルンタ付)

女學生總革靴 大人一足 二圓七十錢 小人一足 二圓三十錢

晴雨經濟 女學生靴 一足 一圓五十錢

フレンチ型 編上靴 四圓二十錢 (エナメル付一足五十錢高)

フレンチ型 短靴 三圓七十錢

流行尖端總革 フレンチ型

鬼三枚 短靴 一足 三圓五十錢

鬼三枚編上靴 一足 三圓九十錢

鬼三枚底ー總革學生靴 (耐久二個年以上) 一足 三圓五十錢

青年訓練總革靴

絶對全責任付、不合返金換品自由

大產ー大販ー市價의半額

名古屋市東區千種町(古井坂電停前) 合資會社 金城商會·販賣部 電話東五二一四(振替名古屋一七六)

補血强壯

各帝國大學病院指定常備藥

神經衰弱에 呼吸器病에 疲勞恢復에

株式會社 藤澤友吉商店 大阪市東區道修町 東京日本橋區本町

「自作像」……特選者 尹孝重作

제가 特選 되다니 기쁘고 놀랏습니다

特選者 尹孝重君 談

「제가 서형상어 출품한 조각품이 입선도 과분한데 더구나 특선까지 되엿다구요? 참말 천만 꿈밧입니다。조각에 뜻을두기는 작년 십일월 우리학교 오십주년긔념때에 초창기에잇든 구교사전경의『모델』을 맨든때부터입니다 어째든 이번특선을 긔회로 아프로는 조각방면으로 계진할각을 가지고잇습니다。」

숨은天才를 發揚한壯擧

培材高普教員 辛鳳祚氏 談

「우리학교에서 더구나 내가담임한반에서만 한명입선(?)두명우선에 그리고 한명이특선 되엿다는것은 우리반으로서기뿐일은 물론 학교전체의 영광스러운일입니다 그중특선한 윤효중(尹孝重)군으로말하면본시 공부도잘할뿐아니라 조각에 특별한 재분이 잇는데군 이 조각에 뜻을두게되기는작년 우리학교 오십주년기념당시 도화담임선생인 박효선(朴孝善)、조각가 김복진(金復鎭)두분의 지도로 오십년전에 건축한 구교사의모형을 제작한데서부터 취미와 자신을 어더가지고 그후틈틈이 조각을 해오다가 이번에 귀사에서 주최한전람회에 특선이라는 명예를 받은것입니다 이번 우리학교생도 네사람의 입선、입상을 긔회삼어 한가지 사회에 간절히 부탁하는바는 숨은 천재들이 만흔조선의 청소년들의 소질을 발휘시킬"천재"를 주기위하여 이번 귀사에서 주최한 전람회가튼모임을 때때로 여러주엇스면하는것입니다 만약 이번 귀사의 그모임이 업섯드라면 윤효중군의 세생도만하지라도 자긔의 천분을 결코 발휘못햇슬것이 아닙니까?」(寫眞은 尹孝重君)

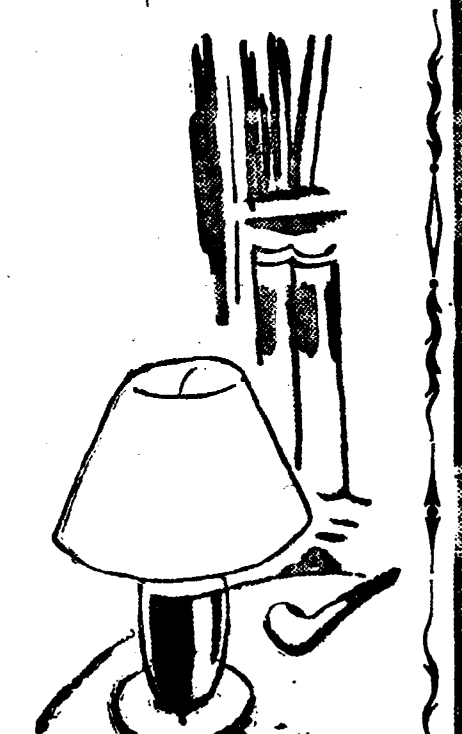

學藝

『네오·휴마니즘』論

—그根本的性格과創造의精神—

⑤ 金午星

그런때 여기에 한가지 問題하야생각할것은 이즘 휴맨이즘이 間或 內省主義와 結托하야 隱蔽되고잇는 事實이다。法則的思惟가 非人間的客觀的인 反動으로서 人間의 內面的인

…心…… 心理生活을 反省하려는것으로 휴맨이즘의 根本主張을삼으려한다。이러한 內省的方法이 人間의 主體性을 高揚하려는 휴맨이즘에 有益한것은 事實이다。그러나 內省的方法은 잘못하면 人間을 孤立的으로 觀察하게된다。니ー체、기에르케골、또스토이엡스키ー、푸르스트等의 內省文學에 나타난主人公들의 思索行動들이 大體로現實的人間과 調和되지안는事實로 보아서도 알수잇는것이다。人間은 自己內面에서만 살고잇는것이아니라 또한 自己以外의 外部的關係에서 살고잇는것이다。아니 內面的生活은 外部的關係를 通해서만自己를 表現하는것이다。그러므로 휴맨이즘은 먼저 人間生活의外部的關係를 主眼으로하고 그表現手段으로서 主體的 事實인內部生活을反省하지 안으면안될것이다。휴맨이즘은 人間을 內在的인것과

…超…… 超越的인것과의對立的인 認識을 一로서把握하는것과가티 內部的反省과外部的關係를 能行하지 안흐면 안될것이다。

×

그러면 이러한 네오·휴맨이즘은 어떠한 世界觀的 基礎를 要求하는가? 우리는 지금까지의 온갖形態의 世界觀을두가지 類型에 나누어 根本的으로 觀察할수 잇을것이다。하나는 實踐的世界觀이며 다른하나는 觀想的世界觀이 그것이다。觀想的立場은 이미 되여진世界를 觀想的으로 靜觀하려는것이며 精神以外의 아무런 價値도 承認치 안으려는것이다。「觀想의 活動은 觀想的인것으로서 感覺性을 가지며 同時에 自己以外의 어떤目的도 追求하지안으며 固有의 享樂을 갓고잇스며 그리하야 이活動에는人間에게 可能的限度의 自足 閑暇 不倦怠 밋 그밧게 모든幸福한者가 가질수잇는것이 屬한다고 생각한다。이리하야 이活動은 그것이 全生涯를 繼續할때 人間의 完全한 幸福일것이다」이것은

…古…… 古代希臘의 奴隸搾取에 基礎를둔 貴族階級의 世界觀을 完成한 아리스토테레스의 觀想的態度이며따라서 그뒤의 모든 觀想的世界觀의 主潮가 되여진것이다。그러므로 觀想的世界觀은그時代의 온갖것에 滿足을 느끼는有閑層의 生活態度를 反映한것에지내지 안는것이다。時代의 滿足者들은 世界를 變化시키거나 새로히 發展시킬 必要를 느끼지안는다。되여진 世界만이 無上의것이며 이世界가 繼續되는것만이 그들에게잇서는 最大의 希望인것이다。여기에서 그들은 世界를 靜觀하게되며 되여진世界를合理的으로 認識키 위하야 일은바「認識의法則」『思惟의法則』을 지여내게된다。『現實的인것은 合理的이며 合理的인것은 現實的이다』라고한 헤ー겔의 主張도 이런觀想主義의 合理的思惟를 말한것이다。그러나 世界는 決코 死靜的인것이 아니다。그들 觀想主義者가 現實을 合理化시키는동안에 世界는 不斷히

…非…… 非合理性을 暴露시키게된다。그것은 世界는 항상自己를 轉變시키고 잇는까닭이다。헤ー겔이 온갓合理的 思惟의 機能을 動員시켜 證明한 自由의王國이든 게르만民族社會는 지금 極端의 非合理性을 暴露하고잇다。여기에서 觀想主義의非實理性이 暴露되고 잇는것이다。

그러므로 네오·휴맨이즘의 世界觀的基礎는 世界의動向과 작하는 實踐的立場에서만 可能한 것이다。그러나 우리는 實踐을 일은바 倫理的實踐과가티 생각해서는 안된다。깐트에 依하면 實踐理性은 至上命令의 倫理的格率에 依한것으로 人間을 모든自然을手段으로하는 目的의主體가 되게하는 行爲란것이다。그러나 世界는 單純히 人間에 對한 手段으로 存立하는것이 아니오 人間까지를 包括한 그自身 한개의 目的이아니면 안될 것이다。

隨筆 秋思二題 (上)

鄭飛石

生活의 錆

헤퍼진 양곤술처럼 餘韻업는 하로하로의 連鎖를 이끌고 오기도 짜장 支離하다 시거진茶水가티 無聊한 時間의 한토막 한토막이 그지어시 無意味하고 나 生活의 하로에 魅力을 일허버리기 始作하면서부터 나의 生活表의 記錄은 졸고의反復이엿다 年代표만해도 젊은이의陣營에서 追放하고십지안타 젊엇다는것은 그音響부터가 보리알가티 토실토실하며 生活의意慾에 넘처흐르는것갓고 또그것은 快晴한 아츰에 浦口를떠나가는 漁船가티 얼마나 아름다운꿈에 가득찬 未來이리요? 나도 그만한 꿈을 가지고만십다

어제오늘 초가을의 가도가도 끗업는 푸른空을 바라보고 나도 가저보고십은 가을하늘가튼 마음을 느끼엇다 허나 날들이 火舌로 生活의方式을 討議할때 나는그곳을 비웃기 벌서 몃해재이든고? 人間의 正當한 歷史的코ー스를 밟어나가며 싸우는 그들을尊敬하든나는 그만 그들의當當한 威風에 아겨나지못할嫉妬를 느끼엿든것이다 어거풀가리 진끼잇는 嫉妬의神이부지 나는그만逆으로 逆으로 모든것을 거스르는사탄이되고 말엇다 間或眞實히 살어보고십흔 慾望이閃光처럼 번득일때마다 센트헤레나島에서配所의 滿月을 눈물겨워 바라든 나포레옹의 最後가 요지경처럼 눈압헤 展開되여가 서늘해진다 彼岸의 紅桃花가 平和에빗나는곳을 따보고십지안은것도아니다 고무人술가티 軟弱한팔로 桃를잡어대자 한 저바다의 고래(鯨)로 뛰노는물결을 어떠케 이겨내리요 그러한 自己의弱點을發見하고 애초엔 울엇고、다음엔 自拋의한숨을 쉬엿고 마즈막으로 코우습치며 되려弱한데서 아름다움과 幸福을느끼엇다 그날그날의 生活은 고기비늘가티 잔조러웟다 生社會의一員이엿든나는 문득나個人속에 나만을爲한社會를 깨달엇다 銳利한理智와 에고이스트的 功利心은 다만 하로하로를 아름답게假飾하기에만 汲汲하엿고 身體는 安逸을爲하여 理想을 抛棄하엿다

그로부터 움지김업는生活이 堆積되엿고 따라서 精神의銅鐵에는 푸른녹(綠)이 아름답게 쓸엇다 물방아처럼 뻥뻥돌아보고 십흔 속크릅맛기는하나 석물니굴다가 몸다칠가보아 끈끈한데로 쓸어덥치는녹을 사랑하게되엿다 마음업는 색시에게 데릴사위는格으로 하로하로를 모래알처럼 씹어넘기는 괴로움은 너나가 다 알배웟되다 利에 밝으면 良心이 아프고 良心에 忍從하자면 私慾이 먼저 앞선다 몸이편하면 머리에 녹이쓸고 勞役이 甚하면 習性이 卑屈해진다고 한다 이도 실코 저도실혀 岐路에서 彷徨하다 날을 지우다

저 갈수록모르는무리의 어리석음 보다도 알고도 모르는 숭내를 내는것이 더可憎타 파리한 팔과다리를 가진 젊은智識群은日常 生活의 힘찬飛躍을 꿈꾸면서도 彊力的色素인 날근雰圍氣에 醉하고만다 절로 醉해버리는者나 醉하려고 애쓰는者나다 마찬가지 슬슬한存在다 中野重治의『山猫』라는小說에山猫는 動物園에와도 絶對로 雰圍氣와 妥協을 안한다고씨여 잇다 내가 山고양이를 尊敬하기는 그때부터다 하로에도 열번이고 飮酒하는 고양이의 곳곳한野性이지만 요새에와서 몰리노라

나는나自身이 고양이도개도 아닌 그저 사람인것을깨닷고며 번이고 사람이란 가장못난이인 것을 後悔하엿다 『어름세기』(解氷期)에 멈으르는놈대처럼 大地의밋바닥에서 호르른 출기찬힘이 언제내가슴에도 소사오르려는지? 나는 오늘도녹쓴 銅鐵을들이며 그潮한 音響에 一種魅力까지를 느끼며 아쉬운대로 풀끼업는 感情과 感覺의 交叉點에서 그날을 期待한다

一危篇一

李 箱

○位置

…에는個人이어서는가。…! 金에십오…의方法이와잇는… 서서나가버리라는…마추나가…처럼고사이에… 서귀먹은채… 나는내責任의 멍씨를어떠케해보여야하나。… 라나는슬퍼할…라도하노라면나는못견데… 나가버렷는데외사람하나가며기남아내分身을… 려고잇다。

○賣春

…을마라보는…이炎天아래생선처럼…해들어가… 다。第三…四의씨이폰作用。感情의忙殺。 나…너머른…는오는족족…해야겟지만이런때는… 나서서혼자서도녀녀히…보다 뭐것이여야겟다。 脫身。신발을벗어버린발이 虛天에서失足한다。

○生涯

내頭痛우에新婦의장갑이定座되면서나려안는다。…때문에내頭痛이비켜슬氣力도업다。나는견디면서女王蜂처럼 受動的인멥씨를꾸며보인다。나는已往이주추돌미레서平生의 怨恨이거니와新婦의生涯를浸蝕하는내陰森한손찌거미를불게 아미와함께이저버리지는안는다。그래서新婦는그날그날까로 라치거나雄蜂처럼죽고죽고한다。頭痛은永遠히비켜스는수가 업다。

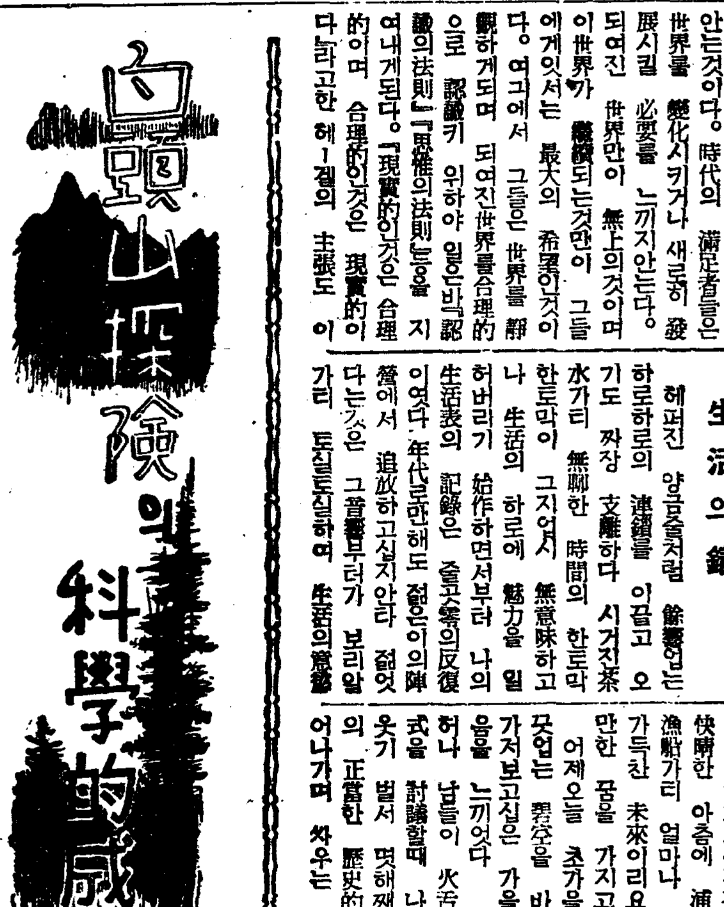

白頭山의歷史的考察

史話와傳說에서보이는그全貌

(六) 司空 桓

大澤(火口湖)下宋十餘里、有臙脂峰、其下有小白山、小白之下有三小澤、又下有枕山、山影如枕故名。(同上)

自長坡、至分水嶺、地勢平夷、通謂之天坪、而天坪之上、己見高山大嶽、皆在眼下、自分水至甑頂、又直上八九里、其高也旣如此、天坪之在我疆者、無慮數百里、且豆江十門之北、鴨綠波瀾之西、溫河左右之境、無非天坪、天坪無非白山、其實也又如此、往往大池、散布於天坪四圍(同上)

水從出白頭山爲鴨綠江、東有石壽、色黃、絢屈夷狄、中國人謂之天吼。(文獻備考)

臙脂峰、形尖而色紅、故名、杜稼之舊咬之、而紅赤土石之色。(東國名山記)

【己】白頭山의火山活動

宣祖三十年(西紀一五九七年)八月二十六日鏡城府吏來言則震地動、自南向西矣。(宣祖實錄卷九十一)

十月己未咸鏡道觀察使宋言愼書狀、去八月二十六日辰時、三水郡境地震、暫時而止、二十七日未時又爲地震、城子各處頹圮而郡越邊蕃胡、牛片崩頹、同岩底三水洞中川、色變爲白、二十八日更變爲黃、仁遮外堡、東距五里許、赤色土水、湧出數日而乃至八月二十六日辰時小農堡越邊北部者、耳鋼壓人不接足處、再度有放砲之聲、仰見則煙氣漲天、大如數抱之石、隨煙折出飛過大山後、不知去處、二十七日酉時地震同刹壓更爲折落、同日亥時子時地震、(宣祖實錄卷九十三)

顯宗十九年四月辛卯(西紀一六六八年)咸鏡道鏡城府雨灰、富寧同日雨灰。顯宗實錄卷十四、

肅宗二十八年四月辛丑(西紀一七〇二年)咸鏡道富寧府今月十四日午時、天地忽然晦暝、時或黃赤、有若煙焰、腥臭滿室、若在洪爐中、人不堪熏熱、四更後消止而至朝視之、則遍野雨灰、恰似焚蛤殼者、鏡城府同月同日稍晚後、煙霧之氣忽自西北地昏暗腥膻之臭、襲人之衣裾、(肅宗實錄卷三十六)

【마】其他參考資料、

(ㄱ)、古山子大東輿地圖、(哲宗辛酉=西紀一八六一年의初印本과高宗甲子再印本) 古山子金正浩先生은 우리에게正確한地圖업음을 크게歎息하야 路資의準備업시 徒步單裝으로 春風秋雨十餘星霜、八道를 세번돌아다니고 白頭山을 여덜번踏査하야 萬古至寶인大東輿地圖를 親版印刷하엿다。

(ㄴ)、金史本紀第一『昭祖耀武至于靑嶺白山』

(ㄷ)、增補文獻備考卷二『昔在世宗朝、分道曆官尹士雄崔天衢李茂林、測北極高度、于江華府摩尼山甲山府白頭山、濟州牧漢拏山、此載觀象志日、記而其實測極高度數則不傳』

(ㄹ)、南怡將軍詩『白頭山石磨刀盡、豆滿江水飮馬無、男兒二十未平國、後世誰稱大丈夫』

(ㅁ)、李繼孫詩『孤矢當年志遠遊、玉關千里任離愁、願將三尺防身劍、斬盡山戎倚白頭山』

(ㅂ)、退漁金鎭商詩、其一、『上國中坼壁四圍、ー擴峰峭石紛無數。深可千尋周百里、ー下有泓渟巨潭水。』其二、『初看眩影叉叫奇、ー東海三山皆下風、乙偉哉造化功如此、ー不識崑崙更何似。』

(ㅅ) 米國博物館 動物部助手 R.C.Andrews氏『白頭山動物採集報告』

(ㅇ) 小藤博士『長白山脈草王의黃金國』

元臨時土壤調査局監督官松田氏『長白游記』

白頭山植物調査報告書(大正七年總督府出版)

文敎의朝鮮(大正十五年、白頭山踏査記念號)

H.E.M.James著『長白山』

白頭山覲參記(崔南善著)

白頭山登陟記(安在鴻著) (完)

科學의수수꺽기

델린저現象檢討

五十四日週期說도崩壞되나?

⑤ 延專教授 崔奎南

現象의週期的問題

델린저博士가 指摘한 無電障碍에 對하야 一般의 興味를 끄는것은 이現象이五十四日의週期를 가젓다는데잇다 米國再昨年記錄을 調査하야보면 週期가 二十七日인듯한 記事도 發見할수가 잇다 日本서도 今年三月十日 四月九日 五月十五日에 各各 이無電障害를 觀測하엿다고 傳하는데 四月九日인즉 上述한『그라닛』天文臺의 觀測日인 二月十四日부터 計算하야 꼭ー五十五日을 隔한것이다 그러나 萬一此現象이 太陽面爆發로 因함이라고하면 無電障碍의 觀測만으로는 不充分한것은 勿論이다如何한 方法으로라도 太陽面의同時觀察이 必要하다 또는 障碍를밧는 短波의 波長限界及 그때에F2層의 變化等을 測定하는것이 絶對로 必要한것이다 萬一此等事實을 精確하게 實測하기前에는 現象의眞相을 把握하엿다고 볼수는업다 萬一에 眞實로 太陽面爆發이 이現象의主因이라해서 太陽面上에 暴點이 偶然히 地球와 正面되는位置에 올때에 爆發이起하는 境遇에는 언제든지 現象을 觀測할수는 잇슬것이나 이것이 반다시 一定한 週期的 事實이라고는볼수가업다 또는 萬一太陽面의 同一場所에서 爆發이頻繁히反復된다면 이場所가地球를正面으로 向할때마다 現象을觀測하기 可能할것이니 이境遇에잇서서는 太陽의自轉週期 二十七日마다 現象이 나타날것이다 爆發이 萬一에 한번式걸너서 起한다면 五十四日을 週期로하고 現象이 나타날것은勿論이다 最近 日本遞信省工務局 無電課長 荒川氏의 發表에依하면 五十四日마다 規則的으로 일어나든 이現象이 五月二十六日을 前後하야 無軌道에빠저버리엿다 五月二十六日 二十七日 二十八日 三日間每日가티 한時間式이나 일어나고 六月은 四日 五日 九日 十七日 十九日에일어낫스며 七月에드러서는 一日 七日 十五日로 頻出하엿다하니 荒川氏의觀測인즉 六月四日과七月四日 六月九日과 七月七日等 모다二十七日을 週期로하고잇다 그런즉 델린저氏의 五十四日의週期說이 崩壞(?)되고 荒川氏의 二十七日週期說이 勝利(?)할런지? 實로興味잇는問題이다

結論

要컨대 問題의解決策으로『케네리·헤비싸이드』層에 關한詳細한 知識이要求되는것은 上述한諸事實等을 미루어 明白하나이 氣層에對하야는 여러가지로 微妙한 事實도만코 硏究에 難點도不少하다 現在有名한 事實로 알녀진 所謂『루삼블』効果라는것도 此層에關連되는것인데 卽長距離無線通信에잇서서 聽者가受信器를 中波에調節함에 不拘하고 意外에長波의通信을 聽取하게되는 것이다 이것은『케네리·헤비싸이드』層의 溫度가 長波吸收로因하야 多少 上昇함으로 起因한다

…學術的으로 觀하야 長波의傳播이 意外로複하게되는것이라고잇는다 如斯이 此K·H層은 不絶히 微妙한 變化를 하고잇는고로 昔旣日食時에 太陽으로부터오는 紫外線이 遮斷되면 여러가지로 만흔 影響을 주리라고 豫測되다 當日에는 午前부터 正午까지에이온化가 第一 번이되고 太陽이 기우러짐을따라서 漸次減少되나 日食으로因하야 果然얼마만한 影響이 有할는지 研究를要할것이 잇다고 잇는다 去番北海道 皆旣日食에 出張했든 電氣試驗所班이 目下撮影하엿든『필름』等을 整理中임으로 實驗結果에 關하야 詳細한것은 아직 알수업스나 不遠將來에잇서 斯界에 만흔貢獻이 有하리라고 밋어진다

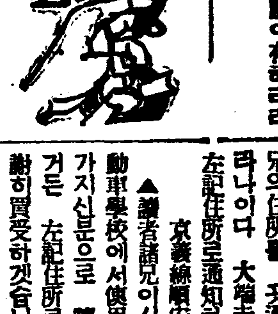

▲農村靑年諸氏中 養鷄에關한 質問을 小生게直接往復葉書로하시면 責任잇는 回答을 紙上을 通하야 發表하겟습니다。簡單히 一問식하시기바랍니다。 東京市芝区金杉川口町卄番地 榮養學校內 S H生

▲古物愛好家에게告함 三十年前에 高句麗古都某處 古墳에서 出土한銅製調刻火爐 相當한 價格으로 讓渡코저함 希望者는本欄을通하여 住所를 明示하시는 대로 詳細히 通知하겟습니다 國境 H生

▲求婚 本人의 友人으로서 東京帝大學政經科를 昨春卒業하고 現在 某郡에 就職해잇는 當年二十八歲 身體健康 初婚이오 女子高普出身으로 性格溫厚하고 理解잇는분 當者나 或은 그父母로서 有意하신분 一次下記住所로 問議해주시요 開城府高麗町六一二 朴正來

▲未婚男子에게 今年女學校를 卒業하고 某家庭教師로採用되여 每日教務에힘쓰고잇사오나 年齡이二十三歲나되니 新式家庭生活을이루고저하오나 맛치맛당한男便을求치못하오니專門學校以上學校卒業程度未婚男子有意하면 直接交涉을要 琿山山上町 李申引方 李敎姬

▲經驗者諸氏에게告합니다 本人은 當年二十二歲의 靑年이온데 十八歲時부터 얼골에『여드름』이나기始作한것이 只今까지 멋지안는데 그程度가 너머나甚하야 他人보기에 숭합니다 識者諸氏中에도『여드름』으로 因하야 苦悶하시다가 어떠한療法으로 나으셧든지 下記住所로敎示하여주시면 多少謝禮하겟나이다 咸南惠山局轉交 長白縣公署警務局 李東燮

▲愛讀者諸氏의 健康을비오며 今般本人이左記와如히 月後雜誌를求하오니 讀者諸兄中讓渡하실이는 아래住所로通知하여주시면 感謝하겟습니다 他書籍雜誌와交換하여도조켓습니다
一、朝鮮文學創刊第一號부터旣刊號까지
一、探求第一號第二·女人創刊號及二號

▲愛讀者諸氏여! 左記自習書 送料共 五十錢에讓渡하겟사오니 有意하신분은 社交室로 住所를 通知하십시요
記
神奈川縣 新人海岸自然療養社發行 手術書 (入會金과送料合九圓十二錢을送金申込者에게配本하는것)
自然療養書 六冊全大部
G生

▲全南長興 S兄께 讀者社交室을通하야 S兄께 호소합니다 係讀者을 讓渡하시겟다고하셧기로 同意하오니 代金과 兄의住所를 곳通知하야주십을바라나이다 大端未安하오나 至急 左記住所로通知하옵소서 京義線順安驛 李尙眞

▲讀者諸兄이시여 最近朝鮮自動車學校에서使用하는 敎科書를 가지신분으로 讓渡하실분이게시거든 左記住所로通知하시면 感謝히買受하겟습니다 通知하실時난 出版年月日朝鮮法規有無及的現今朝鮮에서 施行하는自動車免許試驗에 合格할만한것이면 조켓습니다 元山府新興里一三一 魚貞憲

▲八月十七日付 文學與兄에게 !小生亦是 藝術道에 精進하는 者이온데 貴兄의住所가 꼭必要하오니 至急社交室로 아르켜주옵소서 再三懇望 (危急生)

▲滿天下讀者諸兄게付託을드리나이다 左記를일으켜주시옵소서 丙子陰十月二十九日 癸未陰正月三日 甲辰八月十六日 壬寅陰八月十三日 乙丑六月四日 辛亥六月七日 以上이陽曆으로 何年何月日이온지 讀者社交室로 通하야알으켜주시옵소서 欲知生

▲讀者諸賢에게 健康을빕니다小生은 貧困에시달리는靑年으로서 現在某商會傭人으로 겨우眠食하는處地외다 그러는中 讀書에는 多少趣味가잇스나 圖書購入할餘裕는업서 只今까지 友人의德으로메卷의冊을 보고잇습니다 그러나不足함을늣기고 讀者諸賢께 仰托하오니 무슨冊이든지보내주시면感謝하겟습니다 海黃道點檔 李一烈

▲今般風水害는 우리를滿洲로 떠나지 아니치못하게 만들고야 말엇습니다 故國을떠나는 最後선물로 左記書籍을 우리가난한 同伴에게 一冊式드리옵고 將來에길은友誼를맷고자하오니 九月末日內로(送料二錢切手五枚同封) 通寄하시는이에게 直接付送하겟나이다
記
文藝小說(春園麻衣太子開拓者 無情、東西偉人少年時代、學生의본寫、사랑을지서外八冊)修養書類、偉人傳記、思想書類、音樂書類、各十餘冊、國本及副業書類若干其他
忠北鎭川長月里 金月湖白

▲新人文學社編輯氏에게 말을 올립니다 貴誌에글을發表하시는 裵斗勳氏의住所를 좀이讀者社交室로알으켜주시면 感謝하겟습니다 大邱府外飛山洞 無名生

新刊紹介

▲高麗公論 十月號 發行所 開城府東本町 高麗公論社 振替京城五〇二九番 定價一部十錢

▲朝鮮統計時報 第三號 發行所 朝鮮總督府文書課內 朝鮮統計協會 振替京城二四四八番 定價十五錢 送料共

▲少年時代 第一輯 發行所 宜川深川面唐里 …代社 振替京城二五三九六番 定價十錢

▲調査月報 九月號(內容)春窮期に於ける播種前日の統制、市場統計、個人間信貸金利調、家蠶生產狀況、棉作狀況、火災調 … 朝鮮總督府 定價三十錢 送料二錢 一手賣捌所 京城府黃金町三丁目六二 朝鮮印刷株式會社 振替京城四〇番

▲文敎の朝鮮 十月號 發行所 朝鮮總督府學務局內 朝鮮敎育會 振替京城一〇三〇番 定價三十錢 賣捌所 京城府本町一丁目 大阪屋號書店

▲活泉 十月號 發行所 京城府竹添町三丁目三五 東洋宣敎會聖潔敎會出版部 振替京城一一五五〇番 定價二十錢

▲農軍 第六號 發行所 平北宣川郡宣川邑川北洞七一 農軍社 定價一部二錢

▲成佛區 發行所 京城府西大門町二丁目一六 卍商會 振替京城一二三六三六番 定價四十錢(附錄本會十位、送五三錢)

▲劇藝術 第五號 (內容) 朝鮮演劇運動에對한一小論、倡調劇春香傳小論、春香傳脚色에對하야、劇硏究의裏面史、等其他 發行所 京城府仁寺町一九四 劇藝術硏究會 定價一部十錢

▲新世紀 十月號 發行所 東京市神田區神田二ノ二 近代書房 振替東京一九〇八一番 定價二十錢 送料二錢

▲朝鮮研究 第六卷第十二號(一年四回)發行所 京城府南大通五丁目 京城世富蘭偈聯合醫學專門學校 病理學敎室內 朝鮮醫師協會 振替京城一六八二一番 定價五十錢

赤玉ポートワイン
포도와인

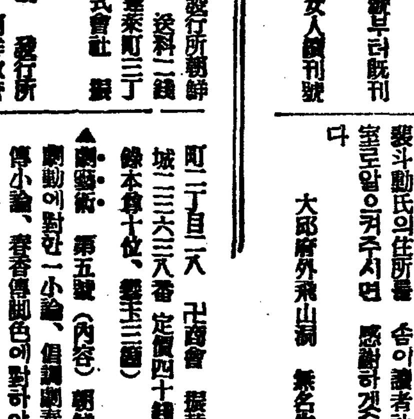

各位의格別한愛顧를바더今回의賣出이大盛況裡에終了한것을깁히感謝합니다 지난九月廿五日 警察新聞社立會下에 嚴正抽籤하엿습니다 當籤番號는別記와갓습니다 景品은 各等共히希望하시는것을무러서 各各發送하겟습니다 또 等外인분에게는임이味の素를全部보냇습니다

愛飮家御優待 賣出し 当籤發表 当籤番号 各組共通

1等 446	2等 196・721
次の內お好みの一種呈上・姿見鏡台一台・座敷用机一台・八端座蒲團五帖組一組・純毛二枚續毛布一枚	次の內お好みの一種呈上・家庭用自働秤一台・洋食器(ナイフ・スプン・フオーク)三客分・家庭用救急箱(各種藥詰合せ)一箱
3等 63・81・206・303・752	4等 5. 115. 283. 295. 344. 573. 652. 677. 692. 750. 765. 773. 866. 930. 955.
次の內お好みの一種呈上・デツキチエア一脚・家庭用大工道具セツト(大品組)一組・ハイキングセツト(飯盒・水筒・コツプ)一組	次の內お好みの一種呈上・電氣アイロン一個・…

連載野談 (不許轉載上演)

布衣記 (一三)

申鼎言 作 金熊超 畫

마물캐든총각 (十八)

지명대왕께서 특히 지명대사를 부르사 선화공주의 처치할것을 무르시니 지명대사는 다시 몸을 굽어 머리를조아 합장사례후에

「알외압기 황송하오 공주아기씨에 대하와 그러하온 고이한 소문이 잇는것이 불행 천생에 마련되온 운명이온것을 알외오 그고이한 소문을 맨들어 낸자가 불행 업슬바이어오나 그거칠을 아지못하압는것도 역시 한갓 운명의소치인것을 알외오 그러하온데 공주아기씨를 그대로 궁중안에 계시게하오면 그 고이한 소문은 모처럼에 업슬것을압외오 아모리 백번 천번을생각하와도 공주 아기씨의 놉흐신 숭덕(崇德)으로 그런고이하신일은 본래 업스실줄노 알외오。 그러하오나 고이한소문이 려항에 들은것은 나라의 큰 불으러운것을 알외오。 그럼으로 공주아기씨를 벌을 아니 주실수업사오나 일이분명치 못하온일에 대하와 화형과가튼 큰벌은 당치아니하온 벌이오니 청컨대 공주아기씨를 멀리 산수조흔곳으로 보내시면 장차 뒷날에 공주아기씨의 깨끗하시고 깨끗지아니하신 여부가 자연 밝히어질것이오 당장 그런 고이한소문은 어린아이들입에서 거처질것을 알외오。」

하고 지명대사는 매우 당돌한 어조로서 그의향을 알외엿다。

「응 그러면 공주아기씨를 귀향을 보내자는 말이지?。」

하시며 진평대왕께서는 지명대사를 처다보섯다。

「황송하옵을 알외오。 귀향이 아니오라 려항의 떠도는 소문을 막기 위하와 잠시 권도로써 피접케하실것을 알외오。」

하고 지명대사는 선화공주를그려케 지향어서 보내는것이 그 팔자소관으로서 당연한것을 간곡히 간하얏다。

지명대왕께서는 지명대사의말슴을 다드르신뒤에 그 지극히 사랑하시든 따님을 멀리 떠내보내시다는것이 죽이는것이나 다름업시 원통하섯다。

애초 진평대왕께서 선화공주를 화형으로써 죽이시려는 가조를 지키시엇은 선화공주가그런 중한 혐의로서 죽을 죄를 지으신것이 분명한일로써 죽이시려하신것이 아니오 한편으로는 선화공주의 그고결한 행동을 미도서나 도한편으로 징치 그와가티 서동의 노래를 지은 조정대관이 힘을 다하야 그고이한 소문을 퍼친 사람을 빨리 잡어 바칠을을 미드신것이엿다。

그런데 그소문을 퍼친자는이내 잡을도리가 업고 선화공주는 간음한 죄인으로써 불에려워 죽인다는 소문만 나라안에 알니게되어 도리혀 선화공주에게 리롭지못한 소문만 더욱놉하지게되엇다。

그러커늘 일즉 지명대사를 부르사 해여나 조혼 방침이잇슬가하야 그의향을 무르신것인바 지명대사는 세상에 떠도는 소문만듯고 선화공주를 죽이려는것이 항당치못한 동으로만 말하다가 필경은 멀리 귀향을 보내기를 주장하니 지평대왕께서는 더말슴하실수가 업게되섯다。

그러나 진평대왕께서는 아모리 가엽고 원통하실지라도 선화공주를 귀향을 보내는것이죽이는것보담은 훗일 다시만나실 여망이잇는일인것은 물론。그고이한 노래속에 불리워지는 선화공주의 일홈이 여러아이들의 입에 오르내리지안케하는것이 오히려 선화공주를 액기시는것으로 생각이되사 필경은 먼곳으로 귀향보내실것을 작정하섯다。

지명대왕께서 이와가티 내심으로는 선화공주를 멀리 귀향보내실것을 작정하섯스나 그래도 에처로운신 생각을 억제하시기가 어려우시매 혹시 떠나는 방칙을 내어말하는 신하가업는가 하시는생각으로 여러 대관을 향하사

「공주의 외향은 어떠한고 공주아기씨를 멀리 외향이지 시랍은 귀향보내자는 국사의 의견이!」

하시고 여러 대관의 여섯마을 촌장을 보시며 그의향을뭇하섯다。

「황공하오나 국사의 간하오듯이 매우지당한줄을 알외오。」

하고 여러 대관이며 여섯마을 촌장도 일제히 그러케 처치하는것이 지당하다는것을 주장하야 도한 간하얏다。

「어허 공주아기가 귀향길 떠자가 불행잇단 말인가?」

하시며 진평대왕께서는 다시금 주저하시는 괴색을 보이섯다。

曆 十月八日(木) 陰曆八月小(廿三日) 癸亥·水·井·除 ●秋分二十二日(陰八月八日) ●寒露八日(陰二十三日)

古典歌曲의再出發 『唱劇春香傳』評 (3)

洪鍾仁

이제다시 唱劇春香傳의 上演의實際에들어가 個別的으로 多少의 評과希望을 말해보기로하련다。

그런데 筆者가 이번上演의成功을 讚美하려는바는 不必要한場面을 除去한다든가 多少의 補足과 改良을 考慮에너코말한다는것을 다시말하여둔다。

即 唱劇은 唱劇인만치 演劇에서보는 對話가 만히無視되여 맛당한것이다 어느 幕에서던지 演劇上對話가 唱의舞臺面을 損함은 許할수업는것이다。도劇의 演出은 原本朗讀을 完全히떠난 劇의 獨演場面으로事件의主要內容과 精神을 그릇하지안는以上 原本朗讀的態度를 完全히버리고 劇의效果를爲하야 事件을 含縮식히어 事件의進行에잇서서 幾個의 複線化를企圖함이 必要한것이다。이點에잇서서 省略、改良의餘地가만타 即 開幕첫場面의冊房、第二幕의春香家는 全혀 不必要한것이고 離別의場面은二場의 必要가업고 其他改作의餘地가잇슴은 쉽게發見할수잇다

春香傳이 唱劇으로서 從來 어떤 形式으로 上演되여왓는지 그 由來도 모르고 그歌曲의 形式과 內容을 아지못하므로 그밧의上演內容에對하야 各場面에對하야서는 多少間莫然하나마 希望點에 對하야서만은 若干의 評的 希望條件을 말할 餘地가 잇을것이다。即 이번上演에는 不必要한 場面과 改良하여야할場面을 指摘한바도 잇섯지만 春香傳의 說話的內容을 舞臺面에 될수 잇는대로 演出(演出이라기보다도 豊富히 紹介키 爲하야)코저 唱의 場面이 유린될만큼 演劇의 場面이 侵犯케되엿이잇다 多少의 演劇的對話가必要하다고는 해도 全幕을 通하야 唱의主流가 動搖되던가 絶斷되여서 안될것은 唱劇이 唱을 生命으로하여야할劇的場面과 俳優의 人的要求가잇고 同時에 唱劇이 演劇과舞臺上性格을 달리하는 所以이다。

또 이唱劇의 唱者에는 幕뒤의 唱者와 舞臺의 演者의 두種類가잇다 幕뒤의 唱者도勿論 조타 이것이 無用한演劇上 對話나 說示를略할수잇는 조흔것이다 그런데 이唱의 展開를보면 傳來의 어떤臺本을 原則的으로 襲用한것인지 알고십다 萬一 그것을 原則的으로襲用할것을 前提條件으로이번唱劇이 上演되엿다면 舞台面의 無理도 좀더寬容해야 할바이지만은 반듯이 그럴必要도업는것이다 그보다는 每幕의 舞台面의整頓된演出을 爲해서는 唱을새로지어搶是함이오히려 當然할것이다 當然보다도 現代的手法에 依據한 舞台의힘(觀衆까지)을 빌어서上演되여야할것임에는 本來부터 敍事中心으로 唱劇을改鑄하는것이 必要한것이다 여기에唱劇과舊劇의本質와企劃가 산生命이잇는것이다

唱劇의 音樂的效果를 爲해서는 좀더希望이잇을수잇다 藝術的上演物은 最善한것이傳統이라면 할수업스나 그러나 그單調가운데도 早晩에서複雜에로 靜에서動으로 主役에는補佐役으로 靑景도補佐上技巧와裝置에서 補佐役의騷便로 平面에서立體로 새로운構成이 必要할것이다 唱劇春香傳도 오늘의 舞臺에 上演하는以上 各役의個人的名唱의役割을 完全히 舞臺化하는同時에(이點은 이번에 大端한成功이엿다고밋는다)이것을 다시 살리도록 朝鮮이가지는 數만흔民俗樂曲歌曲(民俗曲等)을 좀더豊富히動員시켜 舞臺面을 華麗한 動的效果를 어둘수업슬까

그리고 農夫歌의場面은 場面으로서 크게有效하갓잇는 場面인것을 조흔리기爲해서는 多數役의調和되는樂器美(合唱과亂舞)에 用意를 缺한것도 舞臺面의音樂的效果에 緊密잇는注意가못미친까닭이다 다음을 唱에主役間의唱類가 잇술수잇다면 더조흘것이다 또 新官使道도임 御使出道의 場面의 古風俗制度도 만히 用意하여야할 바인데 筆者는그方面에알수업스나亦是李朝時에彷彿하엿스고하니成功이다그런데 場面도唱劇으로서 場面의展開에 極히貴重히 活用되도록劇的內容과 한가지로 좀더研究의餘地가 잇서야할것으로 생각되엿다。

◇

엇잿던 그만하면 成功이엇다 主役丁南希、吳太石、朴綠珠、林小香、其他果然名唱名演이만혀다 場面을따라 變化되는色과唱法의妙가녀녀히 看取되엿다。用語에 全羅辯은조흔 鄕土的色彩를 가추어다 春香이가 嶺南辯이 보이는것이뚜렷、한것만은 섭섭햇다 그리고聲樂研究會가 外部의힘을빌지안코 完萬甲 李東伯 金昌龍 丁貞烈等 斯界元老들이 團合하여 그만큼 朝鮮歌曲에 最後奉仕하려는努力에는 十二分의 敬意를表하여 조흠줄안다。(끗)

寫眞은 聲硏의元老들 右 宋萬甲 李東伯 左 丁貞烈 金昌龍

演協創立記念公演 모리엘의守錢奴

十月廿四、五兩日·府民館서

九月中旬에 創立된 朝鮮演劇協會에서는 創立即時로 公演準備에 汲汲하고잇든바 這間上演脚本이 「모리에ー르」原作 同會文藝部譯인 守錢奴(全五幕)으로 決定되며 猛演習中이라함은 이미 報道하얏거니와 그동안 萬般準備가 完了되여서 오는 十月二十四日(土)로부터 二十五日까지 兩日間 京城府民館에서 創立公演을하리라 한다 그런데 演出은 東京築地小劇場에서 多年間 新劇을 研究하고 도라온 吳禎民氏며 裝置는 斯界에서 일홈과期待가 노픈金一影氏가 마라보기도되엿ㄴ 그리고 衣裳은 特히 東京에서 가져다쓰며 舞台는 朝鮮서 첫試驗인 立體舞臺를使用하고 京城高等音樂學校의 音樂黃助出演을바더서 音樂的效果를도우기로 되엿다는데 同會의 멤버ー가 모다東京서 新劇運動에 몸을던지고잇는 사람과 京城서도 劇研其他의 業體에서 實踐技術을 研究하는사람들이모힌만큼 그들의 첫公演은 가을劇界의 커다란 莊目거리로 되여잇다

라디오

七日(水曜)

◇午後六時 童話劇『비마즌허수애비』全一景

—配役—

허수애비……嚴湖童
영 애……金鍾義
영애아버지……金錫元
참새 一……田桂玉
同 二……鄭順永
동리아이一……嚴眞伊
同 二……田明玉

어린이드라마會 演出 嚴達鎬 解說 田예플 伴奏 李承燾 效果 朴勝大

◇同六時二五分 兒童新聞
◇六時三〇分 趣味講演「京城附近의史蹟」 李允宰
◇同七 뉴ー스 天氣豫報 職業紹介
◇同七時三〇分 農村講座(一) 第二高普 金雄珏
◇同八時 (東) 첼로獨奏、奏鳴曲 A長調 보케리ー니作曲 그레고ー르·피아티고르스키 피아노伴奏빨렌틴·파브로우스키
◇同八時三〇分 古談 申淸居
◇同九時 歌曲 一、羽調二數大葉 二、中擧 三、頭擧 四、羽樂 文明仙 河蓮心 洋琴 金相淳 大笒 金永根 杖鼓 金一宇

第一放送

◇午後六時(福)童話劇 푸랑크·리
◇同七時三〇分 (東) 講演 西鄕從德
◇同八時 (東) 첼로獨奏 그레골·피아티골스키
◇同八時三〇分 (大) 라듸오콩트 淺野進二郎、竹內京子外
◇同八時五〇分 (東) 連續講談 神田로야마

八日(木曜)

◇午後零時五分 執杖歌外 一、執杖歌 二、平壤歌 三、제비가 四、휘모리 尹一佳紅 朴玉姬
◇同一時十五分 婦人時間 洗濯講座(三) 얼룩이빼는法 李羲一
◇同六時 童謠齊唱과獨唱 1、갈롱병아리(齊唱) 2、고추잣(齊唱) 3、귀또람이(金獨唱) 4、송아지 딸러가는집(齊唱) 5、고향의봄(齊唱) 6、우리아기날(尹獨唱) 7、엿갈날(齊唱) 8、배사공(朴獨唱) 9、가을(齊唱) 安洞幼年主日學校兒童 獨唱 朴正達 金昌姬 尹城善 伴奏 金鋼任
◇同六時二十五分 兒童新聞
◇同六時三〇分 課外講座 朝鮮의特產動物 城大豫科生物學敎室 趙福成
◇同七時三〇分 農村講座(二) 金雄珏
◇同八時 唱劇調 一、短歌 不須嘲 二、唱劇調 春香歌中夢中歌 鼓手 韓成俊
◇同八時三〇分 오봉산外 一、오봉산 二、예연곡 三、도라지打鈴 四、密陽아리랑 五、사발가 六、흥타령 高一心 姜學洙 李中善
◇同九時 라듸오드라마 『善과惡』 二場 配役
金弘鎬(男便)……李旋旦
康氏(그의妻)……林玉睞
朴觀文(그의친구)……李石元
張德伯……金鐵實
張鋼姬……金貞姬
라듸오劇研究會 指揮 李如水 效果 效果班

第一放送

◇午前六時三〇分 (東)基礎佛語講座 (八) 丸山順太郎
◇同一〇時三〇分(東) 家庭講座
◇午後〇時五分 (東) 物語 伏見信子
◇同一時 (東) 어야기 日瀬畵
◇同六時 (東) 이야기
◇同六時三〇分 (大) 講演
◇同七時三〇分(東)生活改善講座
◇同八時 尺八合奏와新日本音樂 若狹花山、橫藤甲寺山外
◇同八時三〇分 (大)工場歌 尼ケ崎工場職工
◇同八時四〇分 (東) 淸元

九日(金曜)

◇午後〇時五分 伽倻琴倂唱 一、短歌 大丈夫 二、唱劇調 赤壁歌中 東南風비는데 姜桂紅 鼓手 池龍九
◇同一時一五分 婦人時間 綿과健康 醫學博士 李榮俊
◇同三時一〇分 (東)敎師의時間 (第一放送에依함)
◇同六時 童謠 一、쫏겨난동생 二、고향의봄 三、물돼지 四、오뚜기 五、시골아츰 六、고향하늘 七、꽃 培英學院兒童
◇同六時二五分 兒童新聞 伴奏 尹福榮
◇同六時三〇分 講演 普專敎授 金興濟
◇同七時三〇分 農村講座(三) 第二高普 金雄珏
◇同八時 (東)管絃樂 組曲 하리ー야노스 一、幻想曲「이야기의시작」 二、위ー ㄴ의音樂時計 三、歌曲 四、戰爭와나폴레옹의敗北 五、間奏曲 六、皇帝와侍從의入城 日本放送交響樂團 指揮욜러·헤르베르트
◇同八時三〇分 놀량 一、놀량 二、앞산타령 三、뒷산타령 李命山 李命吉 卓福萬 金泰運
◇同九時 歌調 一、將進酒 二、相思別曲 金花香 金蘭珠 大笒 金永根 杖鼓 金一宇

第一放送

◇午前六時三〇分 (東)基礎英語講座 (八) 鹽谷榮
◇同一〇時三〇分 (東)家庭敎育講座 岩井勝二郎
◇午後四時五分 講談 邑井操
◇二時 (大)家庭講座 石澤吉磨
◇同六時 (東)偉人의이야기 東京放送童話研究會
◇同七時三〇分 (京)講演 高瀨正次良
◇同八時 (東) 管絃樂 日本放送交響樂團
◇同八時三〇分 (三) 人形淨瑠璃ー四ツ橋文樂座より中繼

本社主催 將棋名手對局譜 (二十)

黑先手 全于石 漢 李在鳳

◀圖百十手▶

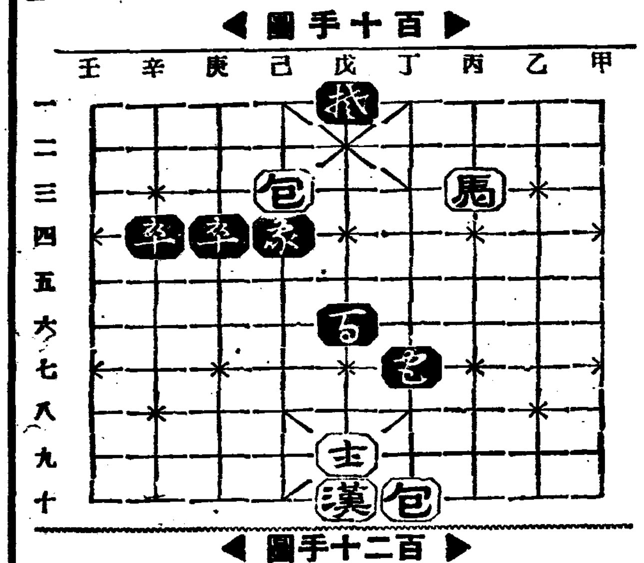

◀圖百二十手▶

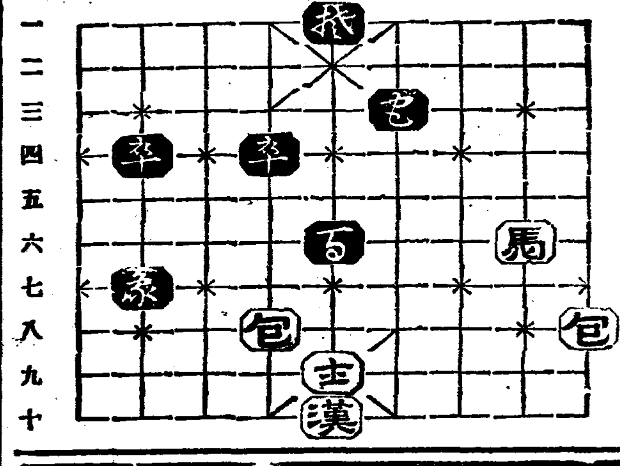

己四象ー辛七 丁十包ー己十 戊六卒ー丁四 己三包ー甲三 丁七卒ー丁三
丙三馬ー甲四 庚四卒ー己四 甲三包ー甲八 丁四卒ー戊六 甲四馬ー乙六

本社主催 圍碁對局譜 —8—

白 蔡極文 黑先 丁奎春

●一二三 寅의八 ○一二四 寅의十 ●一二五 卯의十 ○一二六 丑의十一 ●一二七 丑의十二 ○一二八 卯의十一 ●一二九 辰의十 ○一三〇 寅의十二 ●一三一 丑의十三 ○一三二 巳의十二 ●一三三 [illegible]의十 ○一三四 巳의十一 ●一三五 午의十 ○一三六 巳의十三 ●一三七 巳의十四 ○一三八 午의十四

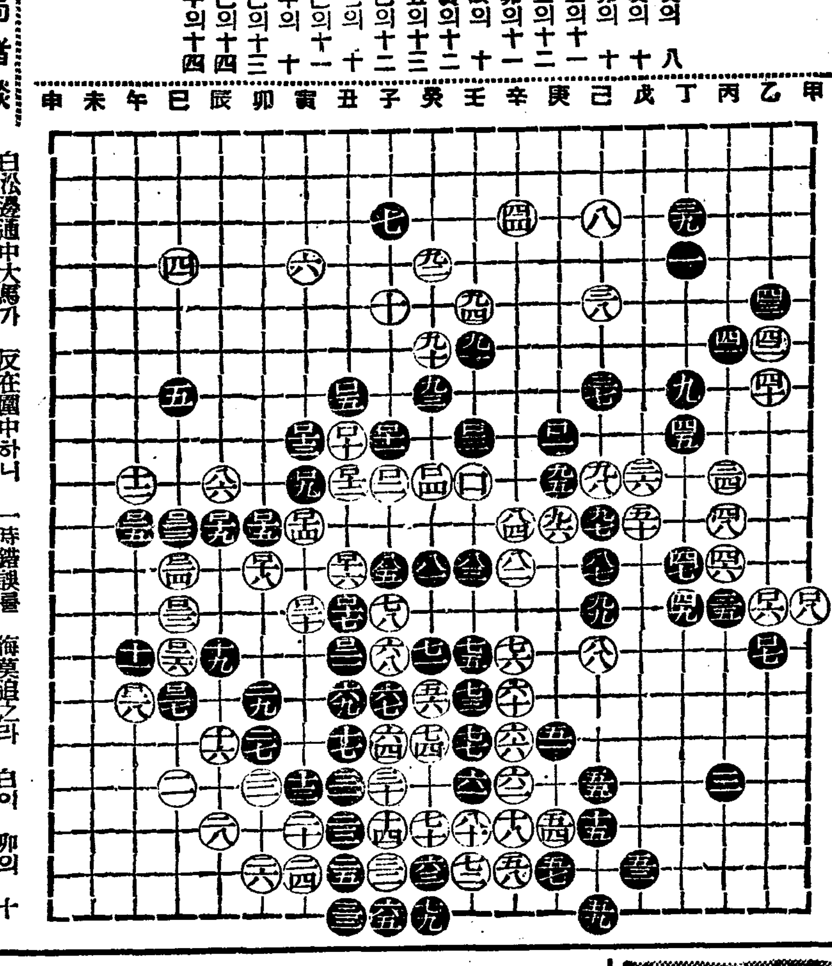

對局者談

白洛濱通中大鳥가 反在圍中하니 一時錯誤를 悔莫追之라 白이 卯의十一로 擋치말고 卯의九로 黑後棱을 漸하엿스면 生活方策이 自有能事일가하노라

頭痛에잘낫는名藥

有名한醫學博士 森田資孝先生推奨

ノーシン 노ー신

●머리가 갈러지는것가티 몹시 아플때!!
●바눌로 쑤시는것가티 끔치가 아플때!!

그리고 머리가 아프지안흘래도 머리가무겁고 흐릿할때나 過度한讀書로睡眠이 不足하거나 술을過飮하고 餘毒으로 氣分이조치못할때나 언제든지잘드는名藥입니다 만일頭痛으로 腰을보는때가게시거든잊지마시고노ー신을꼭한봉만잡수어보십시오 언제머리를 아랏든가? 하는느낌을 가질뿐아니라 아조머리가 明快해집니다 이러케기묘하게 잘듯는것이노ー신의 가장 자랑할만한 特徵입니다 平時에 服用하신대도 決코 害롭지는아니오니 安心하옵시고잡수시요 더욱 家庭常備藥品으로 언제나떨어지지못할物件이아니라 이러한 良藥은 아못조록 우리同胞에게 만히宣傳하야서 頭痛으로 苦生하시는분이게시거든 짝이 노ー신을服用하도록 勸하여주서요 노ー신은 어느곳을勿論하고 各處藥店에잇습니다 요사이노ー신과 비슷한 類似品이 만히나왓사오니 注意하시며속지마십시요 사실때 登錄商標帽子印이잇는ノーシン에 注意하십시요

藥價 四包入 二十錢 七包入 三十錢 十二包入 五十錢 卅八包入 一圓

發賣元 荒川長太郞合名會社 名古屋市東區東芳野町二丁目 振替名古屋七五二一番

이구동성으로 요리층찬!

요리를 맛잇게하는것은 손님을 만히오시게하는 것입니다 요리맛은 아지노모도를치므로써 언제나 맛이틀림없습니다

味の素 (아지노모도) (登錄商標)

李王家御用達 味の素本舖 株式會社 鈴木商店 10—ㅁ

十月七日낫부터三日間大公開 最大巨篇鑑賞週間 每日三回晝夜公演 一回十二時 二回開映 三回七時三十分始映 大衆料金階上十五錢階下十錢

獨乙바리아映畫社超特作全發聲日本版 原作監督반로ー,라ー氏 傑作名篇 白き王者 구스타푸대이스르氏主演 허르다대이래孃

松竹蒲田獨特의小唄情緒映畫(올와운드版) 原作脚色松崎博臣氏 巨匠監督野村芳亭氏 現代名篇 天龍下れば 奈良眞養 大山健二 毅演 노川宇禮 雄若水絹子 竹內良一 水久保澄子 川崎弘子 金雲理惠子

파데社作品 公武勇傳全篇

第一劇場 鑛路五丁目 電光七五番

朝鮮日報社 釜山支局 長電話釜山二八九七番

金白.銀金 福 株式會社 石福商店 平壤出張所 平壤府旭町 本店 東京市下谷區練塀町

今も 昔も

効能 上氣를引下하고通便을잘함 梅毒淋疾諸毒을除함

効能で賣れる (효능으로 팔니는) 七ふく (시찌후꾸) ひゑぐすり (히에구스리)

藥價 半週分卅五錢 一週分五十錢 三週分一圓卅錢 ▲送料十錢 海外四十二錢

大阪高津表門筋 本家七ふくや伊藤長兵衛 振替大阪九七三·電南七二九

十月三十一日까지 冬オーバ トンビ 豫約

各オーバ A ¥33.00 B ¥36.00 C ¥40.00 D ¥50.00 E ¥55.00

トンビ A ¥45.00 B ¥55.00 C ¥65.00

大學專門學校學生冬オーバ詰衿 特別大奉仕引受開始

ダブルオーバ ¥33.00

詰衿 A ¥19.00 B ¥23.00

合オーバ·合セビロ……二割引大處分
合セビロレデイメード……多數品揃

京城 三中井洋服部 電本②1151 構內41.47.

氣溫벌서零下六度 大地엔寸餘의結氷

咸南山地帶에는冷害또掩襲 燕麥等作物絕望狀態

【咸興】함남국경지방일대는 압록강연안동절로서 오일도경찰부에온 보고를보면 신갈파(新乫坡)경찰서부근은 삼일밤의강설(降雪)로 인하야 기온은갑작이내려서 오일아침 여섯시정에는 령하륙도까지내려서 완연한겨울의 어름이어려 아츰지까지 녹지안하앗다

그리고 장진(長津)군일대에도 눈이내려서 역시오일아침에는령하오도 전부결빙(結氷)하얏다

산지대전부는 완전한 겨울날세로서 평지대로서는 상상못할만큼치움나는대 금년은 해동(解凍)이 이주일이상이나 느저서 일반동작이따라 이주일이상이나 늣게되야 아직도 연맥(燕麥)대두(大豆)등 주식물을 수확을하지못하고 잇는이때에이와가티 갑작이 변한천후이변(異變)으로 모다흉작을 랭해(冷害)를 밧게되얏다는대 그중에서도 연맥가튼것은 거이전멸상태에 가갑다고하며 려상개변등안곡수리든 이십여만재민들의금동(今冬)의량식이 벌서부터 곤심되고잇다한다

普校增築基地買收 收用令을適用

【平壤】약진 도약진하는평양의 인구증가와 또배워야 산다는소래가점차놉하저 부내의 보통학교신설 학급증가의 요망이커 부에서는 금년도에 각보통학교의 학급증설과 동대원(東大院) 선교리(船橋里)에 양보통학교신설을계획하고 임이착수되여잇는바 본계획중 종로보통학교(鍾路)의 학급증가에 용지백오십평 남산보통학교(南山)의 학급증가에 용지삼백평의신입평은 지주와의교섭이되지안어 끌어오든바 마츰내 부에서는 최후수단으로오일 토지수용령발동수속을 하기로되엿다한다 그러고신설 동대원보통학교부지매수도 교섭이 되지안어 근일중수용령의 수속을하리라는데 이현상대로 나간다면 명춘신학기까지에 도저히 밋치지못할것으로 그영향이 적지안흘리라한다

海陸交通整備로 工業黃海의活況

十年度工業額三千七百萬圓突破

【海州】종래에 잇서서 황해도의 공업계는 풍부한자원(資源)을 가지고 잇슴에도 불구하고 해륙운수긔관(運輸機關)의 불비와 그시설의 불완전으로 인하야 그리큰 발전을 보지못하엿섯는데 최근「조철선의연장」과해주항(海州港)의 축항확장등 교통운수긔관의 정비를따라 돌연 활황을보이여 소화십년도 공산액은 삼천칠백만원을 돌파하고 잇다

더욱이 방금 시공중에잇는 해주항 제이긔확축공사(海州港第二期擴築工事)와 및 조철선의 해주마산선(海州馬山線)수교장연선(永橋長淵線)■그리고 조선세멘트회사해주공장(海州工場)등이완성되는때에는 공작공업에 일대획긔적약진을 보일것으로 황해도 공업계의 장래는 일층명랑한긔대를 가질것이다 그런데 작년도 공산액(工産額)을 종류별로보면 다음과갓다

▲種類別工産額

絹絲類	八九八、六六九圓
綿織物	五九二、〇六五
絹織物	三七三、一九八
麻織物	一二六、九一五
素鐵製品	二一、九八〇
銑鐵	六一七八、〇九一
鋼鐵	九一八一、六五〇
銑鐵鑄物	一七三三、六六四
眞鍮器	一九〇、二七七
金物製品	六二一、七七七
農具	一二三、五五五
陶磁器	一五三、四二三
煉瓦	一一九、四九三
세멘트製品	三八、八七三
石炭	八七、一九三
植物性油脂	一八一、三二三
朝鮮紙	三四、六九九
骸炭	二九九八、一九七
煉炭	三八九、四〇九
炭乾溜品	一、一六五、一八八
木製品	二五五、八六五
釀造品	四、七一九、九一六
煙草製品	一〇七、八〇〇
菓製品	一、二九、二九三
其他	七、三三八、五一〇
計	三七、三七七、一六八

三湖各團體義擧

現金과衣類等等으로 災地同胞에게同情

【三湖】삼남각지 리재동포의 참상을 동정하야 삼천리 방방곡곡에서 적성의 의연금품이 본사를 통하야 답지한다함은 루보한바어니와 지난 이십사일 본보삼호지국을 래방하고 좌긔와 가티 의연금품을 재지로 보내여달라고 귀탁한단체가잇다.

◇三湖耶蘇敎會一同 現金 二十二圓 衣類 二百〇一點

◇三湖耶蘇敎少年勉勵會 現金 三圓三十三錢 衣類 七十七點

◇三湖幼稚園 現金 四圓〇九錢

黃海警察部에도 外事係를新設

【海州】종래도당국에서는 오늘의비상시국에 감하야 외사경찰(外事警察)을 확대강화코저 각 도경찰부내에 외사계(外事係)를 증설중인데 황해도 경찰부에도 이번당국에의하야 지난일일부터 "외사계"를 증설하엿다

이외사계의 사무범위를 보면 외사경찰을 비롯하야 일본내지 한 외국의도항(渡航) 외국려권(外國旅券)취체와 외국정보(外國情報)등에 관한것이라는데 초대주임은 동경찰부고등과특고계(特高係)에잇는 목내영사라고한다

一面一校紀念 聯合大運動會

【江西】강서일대에 일면일교제 실시는 금번에 드되여 완성을 보게 되엿는바 이를긔념하는의미로 군내십삼보통학교가 연합이되여가지고 연합대운동회를오는 십삼일강서공보운동장에서 개최키로 되엿는데 원래강서에는 처음잇는 연합운동회이만큼 벌서부터 인긔는 집중되여잇는바 이긔회를 리용하야 아동전람회까지 개최키로되엿다한다

五十餘萬圓工費로 水害復舊工事實施

認可까지되여十日부터着工 慶南道에서準備中

【釜山】경상남도에서는 지난번의 대풍수해에 대한 복구공사 급리재민구제공사의 인가서류를 총독부에 제출하얏다함은 긔보한바이거니와 그중가장 긴급을 요할공사에 대하야 지난오일부로 인가가 되엿슴으로 오는십일부터 일제히 공사를 실시하기로 되엿스며 그공사비 총액 오십오만삼천이백팔십원중 약팔할인 사십오만팔천여원이 임금으로 일반리재민에게 산포케된다하는데 특히 금번공사에는리재민중 가장 곤난을당하고잇는자 사만명에게 일을 시기게한다하며 그공사내역은 다음과갓다

一、三等道路修築費 二〇二、二七七圓

一、堤防敷修築工事費 一七九、五五四圓

一、船舶津道補助費 五一、四五〇圓

一、小漁港及第二外道路修築費 一四〇、〇〇〇圓

一、合計 五七三、二八〇圓

【谷山에初霜】【谷山】황해도곡산군(黃海道谷山郡)에는지난 삼일아침에 서리가와서 가을기분을 보혀주엇다하며 작년보다 열흘이 늣젓다한다

淸津支局義捐의 衣類와고무靴

高城災民感泣

【高城】추령(秋冷)은 날로기퍼가므로 입을것과 먹을것이 업서서 귀한에우는 재지동포의참상을 지상으로보고 가티살고 가티먹어야 한다는 열정의발로로 멀리본보 청진지국에서는 의류 일백삼십이건과 고무화신속을 재지고성지국에 보내엿슴으로 본보고성지국과 고성수재구제 사무소에서는 각이재민에게 배급하고 그감사의취지를 이재민에게 일일히 말하야 그감격한 동정들에 눈물의 사례를 주엇다한다

信義學校의慶事

功勞者記念碑除幕式과 青少年蹴球大會盛況

【大同】대동군률리면자작리(栗里面)에잇는 신의학교(信義學校)는 설립자 정지수(鄭芝洙)씨의 독지로 총경비 이천팔백여원으로 강당과사무실을 신축하고교세가 장족적으로 진보됨을 자축하는의미로 교사신축을 아울러 해교를위하야 부절히노력과 물질적후원을 아끼지안한 한세전 목사와 설교사 마포장열씨의 기념비제막식을 지난이십구일오전 십일시에 정명채목사의 사회로 천여관중앞에서 장엄한 제막식을 거행하고 오후한시에 특상 경기회장 리용준(李用俊)씨의개회사로 막을열어 재미잇는 우승비다툼 화하게 하엿스며 동사십일은 청소년 축구대회를 회장 김지수(金智洙)씨개회사로 열어 단체의 참가선수 일백오십여인은 축구왕국 조선건아의 백열전이 전개되엿다 각방면에 소용을 주는 이신의학교는 오랜역사의 재단이 완성되엿슴으로 불원간 재단법인인가수속을제출하리라고한다

文川의暴風被害 二萬四千圓突破

僻地火田民生途漠然

【咸興】전달이십삼일의 희유한 대폭풍우로인하야 문천군운림면(雲林面)관내에는 농작물의 피해가막대하다는것은 긔보한바어니와 그후 그피해상황을 상세히 조사한바를보면 그피해면적은 일만팔천팔백이십칠단보의 광대한 면적에뻐첫스며 그피해액은 이만삼천구백팔십구원이나된다

이지방은 문천군내에서 가장 산간벽지로서 작년까지 흉작한 흉작으로 수천화전민이 도탄의 괴로움에 빠지고잇든 곳으로서 이제또 수확기에와서 이러케폭풍의피해를바더 화전민들의 금후생도는 전혀막연하다고한다

姜榮仁敎員 十年勤續表彰

【撫順】이역에서십년동안을오로 연약한 어린이교육을위하야 몸으로서 심혈을다하여 근속한 무순보통학교(撫順普通學校)교원

강영인(姜榮仁)녀사의근속십주년

十二萬農民關係의 東津江改修問題 (四)

惡地主橫暴에蹂躪돼 處處에農民運動烽起

新泰仁支局 金容稙

昭和五年은 卽 庚午年이다 그해는 曾前한바와如히 水旱의災難을 當한해인대 夏期에는 旱魃를 너머 艱辛히지흔 農作物을 洪浪에埋沒시켜버리고 秋期에는 九死一生으로 天幸히 多少間收穫케된 正租의一石價格이 不過五圓으로부터 八圓까지되엿다

東津江沿岸不耕者는 土地所有者가 거의 株式會社로 數個巨大의 地主이다 그럼으로 土地經營에 잇서서 農場方法의 主眼이 恒常産米增殖에잇다 그리고 農場에서는 自己農場의 小作人으로서 他地主의 小作을하는時에는 他地主의小作權을 棄權케하거나 他小作地와 交換하야 自己農場의 農場小作人을 增加할만하니라 營農計劃에 잇서서 小作人의 自由意思를 容認지안코 農場의 絶對指導에 服해야만된다는 絶對條件下에서 種子 肥料 又는 農具等一式을 農場으로부터 貸借해온다 그래서該農場土地를 耕作하야 秋期의收穫中에서 高率의小作料를 先納하고 殘餘는 當年貸借의 種子 肥料 農具 耕牛 農資와 利息 或은 繰越된舊債를 返濟하기爲하야 全部農場에 完納하고만다

그래서 僅僅히 그날 그날를 살어 나오는대 昭和五年春期物價高騰할時 該小作者에 投資할 所要의 肥料等 農具 農資를高價로 購入或은 貸借 햇다가 小作地에서 種子도 찻지못한 小作人과 多少收穫을 어든 小作人은 穀價暴落으로 當年貸借의 農場債金을 返濟치못하고 昭和六年春耕期에 到達하엿다

利害打算이 銳敏한 地主들은 春期小作契約當時에 無謀한 新貸式 委託耕作契約書를 提出하여가지고 昭和五年度 農場債金을 全部徵收하라고햇다 地主들은 民法에依하야 或은 不正當하게 委託耕作契約書를 作成해가지고 一般小作人에게 該契約締結을 甘言利說로 勸誘 或은 强要함으로 一般小作人은 反對하얏스나 地主들은 小作權剝奪한다는 最後的威脅에 不得已地主의 要求인 委託耕作契約에 捺印하게 되얏다 一般小作人들은 自己小作畓의 農作物은 어느사람의 所有가 되든지 關心업시 勤實하게 耕作하야 多小 水害는 잇스나 平年作으로되얏다 一般小作人들은 自己의血汗으로耕作한 農作物임으로 秋夕名節이 當하니까 先祖의 祭祀나모실가하고 벼를 刈取하라고하니까地主는 너의 所有가아니니요 農場所有이니라고 刈取할權利가업다고 拒絶한다 그리고全農場員들은 낫에는 몽둥이를가지고다니면서 벼의刈取를禁止하고밤에는 山에隱守或은 堤防에 들어노와가면서 警備으로 警鐘도呼應하야 벼의刈取를 防止하고잇다

一年間 血汗으로 耕作한小作은벼를베여다가 糊口하라거나地主들은 못하게하거나 一大修羅場을 演出하는等亂鬪劇도 各處에서 이러나고 各洞里에서는들을바라보고 放聲痛哭하는等殺風景을 이루엇다

그래서 東津江平野의中心地帶인 碧骨堤를 中心으로 小作人들이 農民組合을 組織하기始作하야 井邑郡梨坪面 扶安二部에서도 破竹之勢로 周面村村에서 農民組合의 組織 農民運動과步調를가티함을提携勞働組合復興 其運動이 漸次大勢를占하라다가 警察當局의制限에 運動은 드되여 挫折되고말엇다

그런데 農民運動의 發生原因이 全혀東津江을 改修치안한데 잇다고는 할수업스나 上述한바와가티 其原因의一이다 原因의一을除去한다면 除去안한部分만은 再發의要素가 나머잇지안한가 地方有力者들은 十數年前부터 陳情하기始作하야 今日에는 本格的으로運動을하고잇다 (續)

五百生徒總動員 義金收合寄託

【鏡城】경성공립보통학교 도변(渡邊)교장은 삼남수재리재민의 정경에 감동되엿서서 전교직원에게 구제에 착수할것을 타협하는 동시에 각학급 담임선생에게 의뢰하야 각학급에서푼전을 모으기로하엿는데 그동안 약반개월간에 수합된것이 이십칠원륙십일전에달하얏슴으로 지난시월오일에 이적성의 의연금을 들고 본보경성지국에 괴탁하야 왓다 도변교장은 재작년 경상도 수재지에서 활약하든때를 회상하고 남달리 리재민에게 눈물을먹음고 의연금 모집에 경과될도 불구하고 전교 교원 생도를 총동원하야물질적 성의를 표함에는 뜻는사람의 흉금을 감동케한다고한다

地方人事

▲田中壽男氏(前注文津駐在所警部補)春川警察署榮轉人事次本報注文津支局來訪

▲田口武雄氏(注文津駐在所警部補)新任人事次同上

▲高原國治郞氏(公州邑長)新任人事次本報公州支局來訪

▲小林增太郞氏(公州稅務署長)新任人事次同上

▲韓在慶氏(東一銀行公州支店長)新任人事次本社公州支局來訪

▲徐順鉉氏(西湖東光學院院監)新任人事次同上

▲年入●韓氏(東光學院敎員)新任人事次同上

感激할어赤誠!

說敎에感服한少年少女들 敎科書等五百餘點을모아 本社元山支局에寄託

【元山】이번 미증유의 대수해로말미암아 백만의 리재동포가 곤두에서 방황하고잇다는 보도가 전해오자 원산시민은 응분의 의연금품을 자진출연하야재지로보내거니와 그중에서도 원산석우동교회내에잇는 면려소년소녀회(勉勵少年少女會)원들은 지난 이십일에 전긔교회내에서 거행한 리재민 동정 례배시에 박치겸(朴致謙)씨의 애절비절한 삼남지방 수해동포들의 참상을 설교함에 감복하야 즉시집에도라가서 읽든교과서와 쓰다남은 학습장 또는 출판교과서 연필과 학습장을 따로더도 숨에든고와서 본사원산지국을 거저재지동무에게 전해달라고 부탁하엿는데 교과서가 이백삼십책에 습장이 이백오십책 연필이 여든자루 그라고 필통이 세개합게오백사십구개를 가져왓다 본사원산지국에서는 어린학생들의 정성과사랑이 엉킨 아귀엽고귀록한동정품을받고 감격을 마지안는동시에 곳 재지로 보내고저 준비중이다

◇……說敎듯고 感服하야 敎書品多數寄託한 元山石隅洞敎會少年少女會員一同

鏡城 七寶山自轉車探勝

▲期日 十月十日부터三日間

▲旅費 二圓也

◇主催 朝鮮日報鏡城支局

◇後援 萬年自轉車店、鏡信自轉車店

愛慾의彼岸 【121】

李光洙 作

金康穆 畫

마하연(摩訶衍)에 와서는 혜련보다도 문입이가 더 걸음수가 업섯다. 그래서 마하연에서 그날 묵기로햇다.

중들이 반쯤 눈을 감고 참선하는것도 구경하고 손ㅅ가락끄틀 바늘로 찔러서 피를 내어서 섯다는 법화경도보앗다.

그리고 그끄테 다생부모를천도하기 위한것이라는 원문을볼때에는 혜련은 눈물을 금할수가업섯다.

「나도 아버지와 어머니를 건저야 할것이 아닌가」

이런생각을 할때에 슬펏다.

어머니는 건지지못하고 세상을 떠나섯다. 아버지와 칠모에게 대한 의심과 미움과 원망을 품은채로 마음을끔히면서 마즈막숨을 쉬엿다. 뉘우치지도 못하고 마음의 화평도 엇지못하고 돌아가갓다. 어머니의 영혼은 지옥으로 갓슬는지 모른다 불교에서들 하는말대로하면 삼악도에 떨어서 축생, 아귀, 지옥으로 오래오래 윤회할는지도 모른다. 또 무당들이 말하는 모양으로 원혼이 되어서 부칠곳이 업서 떠돌아다닐것도 가탓다.

혜련은 남들이 사람이 죽으면 사십구재를 올리고 백일재를 올리고 지노기를하고 이러케 하는 심리를 안것 가탓다

혜련은 아직도 피ㅅ비친 분명한 그법화경을 참아 노치못하고 그 보람을 설명하는 중터러,

「이 이가 멧번이나 손ㅅ고락을 찔러서 이 법화경 한 길을 다 벗겻서요?」 하고 물엇다.

그것을 설명하든 젊은 중은 이에 관한 자제한 사정은 모른는 모양이엇다.

그가 혜련의 질문에 대답을 잘 못하고 어름어름하고 잇는 것을 보고 겨테잇든 이 빠지고 얼굴 쪼글쪼글한 늙은 중이 나안즈며,

「그게 어떠케 된겐고하니, 아마 삼년동안인가 해지오. 중 처음이라든가. 처음에는 칼로손ㅅ가락을 베여서 피를처시에 바다서붓에 적어서 쎗지오. 날마다 피를흘리고보니 손ㅅ가락을 떼뻘자리도 업거니와 어디를에 피는 남웃수가 잇나? 그래서손ㅅ가락변 자리가 아물기를 기다려서 또 흠이 되도록 고이기를 기다려서, 하로에 열ㅅ자도 쓰고 스므자도 쓰고―그러케 벗긴거라오. 참 장하지오. 어디 저마다 그럴수가 잇서요? 그런 자손을둔 부모는 지옥에 들어갓더라도 제도를 바닷슬것이오」

하고 몸에 기름을 바르고 불을 당기어 부처님 아페 등ㅅ불 공양을 한 약왕보살 이야기까지 하엿다.

혜련은 그 이야기에 절절히 감격하면서 법화경을 한 장등장 뒤저보앗다. 처음 보는 글이오, 또 어려운 문자가 되어서 알아보기는 어려우나 그래도 다만 그 피로 쓰인 글ㅅ자만이라도 사람의 정성이 이러케까지 갈수도잇는가 를 보이는것 갓타서고마웟다.

「그만 보고 산보나 갑」 그럼 무얼 그리 오래 보아」

하고 문입은 혜련의 어깨를흔들면서 재촉하고 김장로도 단장으로 보서을 두드리면서,

「글세 부모의 은혜를 갑프랴면 무슨업이 업서서 저짓을하고 잇서?」

하고 피로 법화경 벗긴자를비웃엇다.

혜련은 문입이나 아버지의말이 모도큰 정성을 모독하는것만 가티 들렷다.

혜련은 그법화경 끄테 씨운 발원문을한번 다시 읽고는 일어서서 아버지와 문입의 뒤를 따라나섯다. 준상은 백운대에혼자 올라가고 업섯다.

혜련은 어디로 가는 줄도모르고 따라갓다. 혜련의 마음은 돌아간 어머니와 이과적 향라속에서 헤매는──분명히 죄악속에서 아버지를 어떠케 거질까 하는것으로 꽉 차잇섯다.

「만일 내 몸을 히생하는것으로 아버지를 바른 길로 끌어들일수가 잇다고만 하면」

하고 혜련은 생각햇다.

「내 몸을 죽어서라도」

하고 혜련은 한번더 다짐햇다.

김장로는 혜련이 오거나 말거나 서양 서녀가로 문입과 어깨를 것다싶이 하고 걸어갓다 그것이 혜련에게는 참아 볼수업는 비참한 광경이엇다 가련다. 아버지와 문입이 보통 사람이아니라 무슨 큰 죄를 짓는 피무든 사람들인것 가탓다.

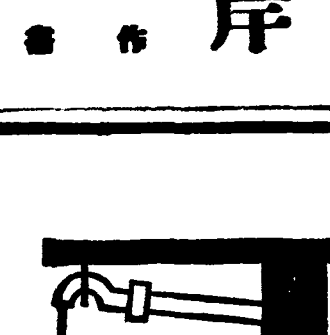

ノーブルミシン
大特賣一臺九圓五十錢
一臺의小包送料一圓〇五錢
(說明書進呈)

素人이라도短期練習으로洋服이나朝鮮衣服이라도簡單하게裁縫되는流行型携帶式國産ノーブルミシン입니다 單式縫임으로解絡되지도안코, 손질도쉽고 洗濯도쉽습니다 가장取扱便利하며, 安價함으로어느家庭에서나必要한一臺는必要합니다

寸法 高一尺〇寸五分 長一尺八寸五分

名古屋市中區老松町
伊藤利商店
振替名古屋一〇三七七番

三好化粧料

三好水白粉

外出하실때의簡單한化粧、女學生의 學校가기前에 淸楚한化粧、宅에게실때의 簡素한化粧에第一입니다 좋은現代的이오 오래가고 잘먹고 잘피는 水白粉입니다

三好刷白粉

綠陰과가티 香氣롭고 꼿과도가티아름다운 지금―流行하는季節化粧은 맨시나고손쉬운 刷白粉으로―野外에나 登山에나 海水浴에서나 簡單한丹粧에 엇지못할―

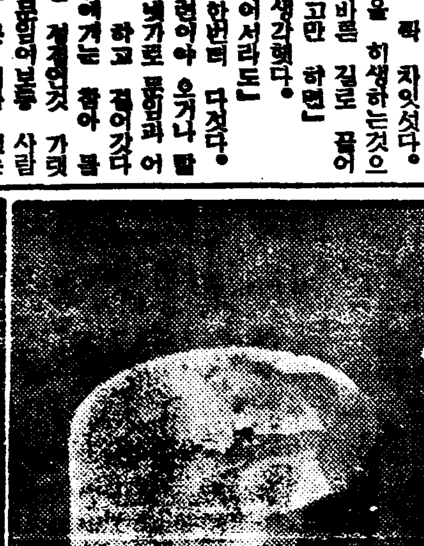

三好クリーム

三好クリーム는 潤澤한美肌作用이잇서서 살결을곱게하고 주름살을防止하며 여드름, 죽은깨를업세고 皮膚에 榮養을주어 根本的으로 살결을 곱게합니다

三好香水

男女間에 香水를쓰시는것은 현대적입니다

朝鮮京城 三好化粧品株式會社

世界貿易進展

米國의 躍進特히 顯著

去四日 國際聯盟으로부터公表된 아렌 아왼氏의「一九三五年世界貿易」에 關한 報告는 最近의 各國貿易의 動向을 指針하는것으로 非常히 注目을끌고잇다 이에 依하면 昨年度의 世界貿易額은 一九二九年以來에 비롯오 上昇軌道를 밟게되어 英貨로 換算하면 再昨年보다 五、三%의 增加(金價値로는 一、九%增)를 示하얏고 다시 今年 第一四半期의 貿易額은 昨年同期보다 다시 八%增임으로 貿易은 漸次로 滿足할 狀態로 進展을 보고잇다 이제 簡單히 前記 報告內容을 紹介하면 世界貿易의 金價額 數量及 金額에 잇서서의 前年과의 增減百分率은 다음과가티 昨年의 貿易은 數量에잇서서나 金額에잇서서도 前年보다 增加하고 特히 昨年第四四半期의 躍進은 顯著하얏다。

(△印減、其他는增)

年次	金價額	數量	金額
一九三二	△三三・四	△二三・八	△三三・四
一九三三	△一二・五	一・五	△一〇・〇
一九三四	△一七・五	四・〇	△二・〇
一九三五	△三・五	四・五	一・九

그內容에 對하야보면 昨年의 貿易數量에잇서서 食料品、原料品、製造品의 三部門이 增加하얏다 그러나 食料品에잇서서의 增加는 世界貿易數量의 最低點에 達하든 一九三三年에 比하야 그 水準以下에 끄치고잇다 原料品、製品의 數量增은 再昨年同樣으로 거의鐵鋼、建築材料、重金屬製造品、機械、車輛等 工業用資本財의 增加에 依한것으로이것을金額으로보면 다음과가티近年 資本財의 增加의 傾向을 表示하얏다。

年次	資本財	其他	金額
一九三二	一〇〇	一〇〇	一〇〇
一九三四	一〇一・九	八六・一	八七・一
一九三五	一〇一・三	八六・二	八六・三

다음 世界貿易에잇서서 歐洲及 그以外의 各大陸이 占하는 比例는 漸次로 變化하여가는것이 明瞭하다。

昨年은 再昨年에 比較하면 歐洲(蘇聯을包含)의 貿易數量은 一、九%減、輸入은二、六%、輸出은 一、〇%의 各其減少를 示하엿다。

그러고 昨年의 歐洲貿易總額은 一九二九年의 三五% 에 不過하야 亞弗利加 亞細亞 及 大洋洲等 이 再昨年보다 八・八%減으로 그에反하야 七・八%의 增加를 示하엿다 歐洲以外의 諸大陸의 輸出數量은 다음과 가티 特히 注意할것이다

米國 昨年의 世界貿易의 復活의 重要한原因의 하나는 米國貿易의 伸張이다 貿易額은 一九三四年보다 一四%增 輸出七%增、輸入은 實로 二四%의 激增을 示하엿다 特히 第四 四半期에 前年同期에 比하야 輸出二五%增、輸入二九%增이다 再昨年의 旱魃의 影響으로 昨年上半期도 食料品과 原料品輸入에 拍車를 加하는 新工業의 活況으로 原料品、半製品輸入에 한몫이잇다 就中 鐵、鋼、生絲、羊毛、材木의 輸入이 만코 完製品의 輸出增은 機械工業生産의 大量積出에 依하야 增加되엇다 例컨대 自動車及機械(電氣器具、農業器具를包含)의 輸出額은 一二〇%增이다

獨逸 再昨年秋로부터 廣範圍에 亘한 國家統制及 昨年春부터 活動을 開始한 輸出獎勵制度의 影響으로 昨年의 輸入數量은 前年보다 八・八%減 그에反하야 七・八%增이다。特히 注意할것은 輸出國이 再昨年보다 增加한것이다 …

佛蘭西 輸出數量은 一〇、五%減 織物製品輸出은 一五%를 占하는데 佛蘭西輸出의 原料品中의 機械工業生産物輸出은 顯著히 減退되엇다 이것은 昨年二月十八日「잘」地方의 獨逸編入에 依한것이다 金本位死守

英國 貿易額은 一九二九年來 처음으로 一九三一年來 英國의 製造品輸出은 昨年에 比하야 增加한것이 크게 影響되고잇다 輸出品中 資本財이다 그것은 昨年에 比하야 輸出數量의 八%增加되엇다

伊太利 昨年八、九月까지(伊太利貿易統計는 十月發表禁止)되어잇기때문에 나타난 數字에 依하면 輸入額은 그러치 안흐나 數量은 非常히 減少되엇다 이에對하야 輸出數量은 不變이오 金額은 減少되엇다

白耳義 昨年四月一日 평가切下는 輸入超過를招來하야다

世界景氣上昇

金뿔럭總崩壞를機로 一層物價高를招來!

軍備擴張熱로 인푸레에拍車

金本位뿔럭의 崩壞가 國際商品에 주는 影響은 個個에 依하야 다르나 砂糖、고무以外는 大體强調를 示하고잇다 七月以來의國際商品市勢 指數를 示하면 (一九一三年平均을一〇〇으로함)

	九月末	八月末	七月
棉花	九八	九一	一〇〇
生絲	三九	三九	四〇
小麥	一一五	一一一	一一三
砂糖	七一	七九	七八
고무	二〇	二〇	二〇
銅	六二	六二	六二

八月에 反落한 棉花小麥도前月은 好轉하엿다 元來 小麥에 對하야도 金通貨의 崩落은 素材料이며 需給의 好轉으로 强調를 示하얏다 鐵物도 電氣銅、鉛、錫、亞鉛共히 繼續하야 硬調를보이어고잇슴으로 國際商品은 大體良好한것으로볼수잇다。

金本位뿔럭의 一齊히 生産指數의 增加를 보데對하야 金本位維持國인 佛國만이 漸減을 示하얏는바 이것을 物價에 對하여보면 다음과가다。

	英國	米國	佛國	獨逸
昨年七月	一〇〇・〇	七七・五	六三・三	八〇・五
同十二月	一〇一・一	七九・三	六〇・三	八〇・三
本年一月	一〇一・五	八〇・一	五九・三	八〇・二
同二月	一〇一・五	七九・六	五九・五	八〇・五
同三月	一〇二・一	七九・三	五八・〇	八〇・五
同四月	一〇二・八	七九・六	五八・三	八〇・六
同五月	一〇四・六	七八・五	五八・五	八〇・七
同六月	一〇四・九	七九・〇	五九・九	八〇・八
同七月	一〇六・六	八〇・九	六一・〇	八〇・九

世界的景氣上昇은 確定的으로되엇다。이미 三四年以前부터 金本位離脫國의 景氣는徐徐 하나마 好轉을 示하얏다고 特히 昨年以來 米國財界의 本格的恢復에다가 軍備擴張熱이 노파지는關係로『인푸레』에 拍車를加하야 景氣好轉은 顯著하야섯다 이제 그主要國生産指數를보면 다음과갓다。

各國共히 上昇된것은 農産物의 凶作과 軍擴熱로 鐵物類가 노파지기때문인데 佛國에서는그 때문에 도리혀 生活難을 招來하얏다 이러케 金本位維持國과 離脫國間의 間隔이 年年擴大되고잇는데 今日의 金本位뿔럭의 崩壞로 此等諸國도 한가지로「인푸레」政策으로 急轉한結果 世界的物價高는 더욱拍車를 加하는 同時에 跛行景氣가 訂正될 에따라서 世界景氣는 上昇하게 될것이라고 觀測된다한다

國際商品好轉!

고무砂糖以外는

朝銀의業務 朝鮮、滿洲分離

近日中에發表될듯

朝鮮銀行業務의 朝滿分離問題는 近日中에 發表되게 進捗하얏는데 朝鮮及關東州는 全然現狀維持로 決定하고 渡東中의林財務局長을 通하야 總督府와의 諒解도 大體終了한模樣이다 그러데 朝鮮銀行의 朝鮮內業務에 對하야서는 現在의 朝鮮銀行法으로 完全히 總督府가 그대로監督을 掌握하고잇슴으로 別로同銀行法改正의 必要를 認치안는다 但 人事의 點에잇서서는 多少의 交替가잇슬 模樣으로 總督府로부터 有力者를 迎하기로 大體內定되엇다한다

殖銀서惠山鎭에 支店設置를內定

殖銀에서는 今回 有賀頭取가 現地를 視察한結果 惠山鎭의將來性에 鑑하야 再調査한후 同地에 近近 支店을 新設하기로內定하얏다

下旬局線荷動

九月下旬

鐵道局線貨物荷動狀況은 繼續하야 漸增을示하야 建築材料、木材雜貨等은 激增하고 正租、雜穀類는 減少를보이고 鹽의激減은 奇異한 現象이다 下旬輸送成績은 二十二萬六千七百四十三瓩으로 前年同期에比하야 二萬四千五百十六瓩의 增加이다

預金貸出增加

月末京城組銀

九月三十日現在 京城組合銀行의 預金貸出狀況은 預金에잇서서는 一億三千百二萬四千圓으로 九月十五日現在에比하야 四百十七萬四千圓 前年同期에 比하야 一千三百二十五萬二千圓의 各增이오 貸出에잇서서는 一億八千

四分科會

産業調査會

分離하야協議

來二十日부터 總督府에서 開催될 朝鮮産業 經濟調査會에서 諮問한事項은 左의 四分科會에 分離하야 協議될려이다

一、◆第一分科會 農村水産業에 關한件

二、◆第二分科會 資源에 關한件 工業에 關한件

三、商業及貿易에 關한件

◆第三分科會

一、交通에關한件

二、金融에 關한件

◆第四分科會

一、産業教育에關한件

一、其他

그러고 諮問事項中「其他」는産業開發及經濟發達에 有効適切한 方策을樹立하려한다는것으로 極히重要視되고잇는모양이다

各局課長級

滿洲國視察

滿洲國은 朝鮮의 滿洲國에 地理的、經濟的、文化的 모든諸條件으로서 絶對的으로 나아가 一層 經濟依存關係를 擴大强化할 方針下에 總督府各局長、課長等을 順次로 滿洲視察케하리라한다

그리고 特히 財界에서 期待하고잇는것은 이滿洲國의 態度是

委員任命、委囑

朝鮮産業經濟調査會委員을 如左히 六日附로 各其發令 囑託되엿다

▲大竹十郎 ▲林繁藏 ▲穗積眞六郎 ▲矢島杉造 ▲增永正一 ▲富永文一 ▲吉田浩 ▲三橋孝一郎 ▲山田忠次 ▲湯川又夫 ▲棟居俊一 ▲山澤和三郎 ▲相川勝六 ▲立岩巖 ▲西田敬三 ▲鈴木德一 ▲大內武次 ▲荻原彦三 ▲安藤袈太郎 ▲松井春生 ▲入江海平 ▲關原忠三 ▲佐枝義重 ▲瀨田國之助 ▲八田嘉明 ▲岸信介 ▲鈴木梅太郎 ▲桂弁三 ▲岩佐良治 ▲橋本圭三郎 ▲根津嘉一郎 ▲大河內正敏 ▲岡本桂次郎 ▲佐藤銀五郎 ▲矢鍋永三郎 ▲三井榮長 ▲有賀光豊 ▲朴榮喆 ▲都山習 ▲韓相龍 ▲原鼓次郎 ▲大藪公望 ▲高橋康順 ▲加藤敬三郎 ▲松井房治郎 ▲大橋新太郎 ▲高山長幸 ▲野口遵 ▲今井五介 ▲松本健次郎 ▲賀田直治 ▲香椎源太郎 ▲多田榮吉 ▲森辨治郎 ▲元應常 ▲齋藤久太郎 ▲河手捨二 ▲村田省藏 ▲國府熊一 ▲津田信吾 ▲內藤熊喜 ▲森矗永 ▲石田禮助 ▲顧問浩 ▲宮林泰司 ▲金季洙 ▲金能秀 ▲河野衛

期正米또慘落!

大阪先限自管法發動圈內

茨城縣四等米廿一發動圈內에 入하얏다 이에따라 仁川先限도 廿六圓卅三錢이라는 目標로한것이데 廿七圓廿八錢은 低價로떠러젓스며 朝鮮米各地正米도 大阪先限廿八圓六十八錢에 該當한바 今前場大阪四十錢低 群山、木浦各廿錢低 釜山六十錢低를筆頭로 大阪先限은 이것을下廻하야 廿八圓五十七錢의低價가잇서 自管法 落이엇다

取引停止

(十月三日) ▲京城府本町三丁目三八番地大森商店支店

經濟界消息

○輸送連絡會議=目下建造中의 關釜大型連絡船 就航과 年末年始의 輸送對策을 中心으로하는 日本內地朝鮮滿洲 連絡協議會議는 來十九、二十、二十一의 三日間宮島에서 開催하기로되어 鐵道局으로부터는 稻川旅客係長以下出席할려이라고

○京畿染織工場建設=東洋棉花에서 永登浦에 建設中인 京畿

○朝鮮木材工場十一月一日操業=朝鮮木材工業仁川工場은 今春會社創立以來 建設을 急히하고잇든바 今月末으로서 完成되어 來月一日 落成式을 擧行하고 곳 操業을 開始하기로 되엇다 今月二十一日 羽里丸이 南洋材一萬五千石을 滿載하고 仁川港에 入港할 豫定으로되어잇다 同工場完成後의 日産能力은 베니야板二千枚, 베니야材二百二十五石이라고

○商議役員會=京城商議에서는 十月九日午後二時부터 役員會를 開하고 北朝鮮經濟事情視察報告를 聽取하기로 되엇다고

○高山東拓總裁十一日退院=京城大學附屬病院에 入院加療中인 高山東拓總裁는 十一日退院하야 곳歸東하기로되엇는데 二十日부터의 總督府産業經濟調査會에는 出席치안흘 模樣이라고

○朝石外油側協定=朝鮮石油에서는 日本內地의內外油販賣協定의 實例에 鑑하야 朝鮮內의 油價安定과 需給圓滑을圖하는意味로 外油와의 賣價協定을 行하기로 決定하고目下準備中이다

東拓支店貸付減少

東拓京城支店九月三十日現在의 貸付高는 (以下單位千圓) 定期貸付金 四、九一五 年賦貸付金 六、七九七 合計一千百七十一萬二千五百六十三圓으로 九月十五日現在에比하야 三十萬八千七百十三圓의減少이다

朝郵五分据置

=朝鮮郵船에서는 十三日頃에 上期決算重役會를開催하고 上期決算案을附議할터인데 當期純益金은 約十三萬圓으로 前期의 九萬一千圓에比하야 約四萬圓의 增益이나 株主配當案은 增資拂込實行한關係上 年五分据置로 內定하고 目下廣瀨專務가 郵船 商船의 諒解를 얻고잇다

證券所持增加

九月三十日現在 京城組合銀行의 有價證券所持高는 二億五千八百九十萬圓으로 九月十五日現在에 比하야 三百四十七萬七千圓의 增加로前年同期에 比하야 六千二百三十萬四千圓의 增加이다

○染織株式會社入絹工場은 工事가進行되여 來春부터 操業開始할 豫定인데 同工場의 能力은 織機 津田米式單丁杼三百臺로 이미注文하엿다

○商議學力試驗=京城商工會議所에서는 去九月十七日부터三日間 第三回商業實務員學力檢定試驗을 施行하얏는바 受驗者十三名中 合格者九名으로 就中京城府中林町 一四九의二七朴正奎君은 全科目에 合格하야檢查試驗合格證書를授與하얏다

○京城家具展終了=京城商議의 京城工藝家具展覽會는 去一日부터 五日까지 公會堂에서 開催되엇는데 秋晴의 好天氣로 入場者三千九百六十四名에 達하고 出品物賣約도九十四點 價格二千六百五十三圓에達하얏다고

經濟寸鐵

上原厚▲繼貫商京城府昌信町五五六番地東昌商會 金光漢

○世界的軍擴으로 인푸레에 拍車를加하고 金뿔럭崩壞로 物價는 뛰오름騰되리라고

○世界的好景氣를떠드나 軍需工業이업는 朝鮮人 무슨惠澤이잇슬가

○凶作豊年으로 쌀갑은떠러지고 物價는올나고 살림사리큰 걱정일세

商況 (七日)

株式 日産高로 頑强

前場日産高 今前場은 日産八十二圓八十錢으로 昇高되얏으나 비롯하야 一齊高나 賣抑되어 東新百三十六圓九十錢 鍾新百七十三圓六十錢、日産八十三圓三十錢 大新七十二圓丁 朝取八十八錢 朝新三十六圓二十錢에 鍾重不勢이고 日産新三十圓二十錢 日鐵百十九圓丁이잇섯다

後場强調 後場은 低落이엇스나 阪地高로 다시上進하야 頑强이엇스니 東新百二十七圓七十錢 大新七十一圓九十錢 日産八十三圓五十錢 鍾新百七十三圓四十錢에 强調이엇다

嫌氣賣難免? 政局不安人氣

日露漁業條約改正交涉이 進展되어 一氣로 樺太의 石油協定이 解決될國際情勢明朗化에 日魯株는 獨强狀態를 呈하야 七十三圓臺에 好勢이나 其他主力株는 雖伸不勢이다 即 今前場도 今월七十九弗로 暴騰되을땀어 寄付强調이엇스나 低落이엇스니 陸軍特別大演習終了로政局이 漸次緊張되어 對中問題가 비롯하야 議會對策、行政機構改革、豫算編成等 幾多의 未解決問題가 어떠케 될것인지 形勢에依하야 內閣의 危機도 招來할것이안를 먼저現實不良의 嫌氣賣의 一幕이잇고야말 모양가리보이엇다

現實은悲觀 大勢는樂觀

株界는 內外大材料山積으로 氣迷이라인데 樂觀하면 所謂悲觀材料라는것은 現實的 目前的이오 所謂樂觀材料라는것은 大勢的 將來的의것인바 即如左히 分類할수잇다。

悲觀材料

1、電力統制問題未決定

2、增稅特히 取引稅移轉稅等株式取引에 不利한增稅

(株)……東新은 百三十六圓臺에서 不勢 結局一落難免?▲世界的軍擴、物價高、인푸레를 大勢的으로 買材料라할지라도 ▲目前에 山積한 內外米解決問題를 모르는척할수업는곳에 買方의 苦痛이잇는모양

(米)……低落途中에서一息狀態를 呈하든 各地市勢는다시 一段瓦落을 告한다아즉도 豊作의 市勢가남어잇는모양 ▲그러나 阪地田中貞은 依然防戰買를 繼續하고잇다 ▲米 누가알랴마는 今日의形勢로는 大勢 獨不隨南의 格이되여주 ▲米穀自治管理法의 發動은 必至할모양이라하야 그것이잇슬때까지딸자는모양이지 市勢는各地共히低不知의形勢

期米 新低價로續崩 底不知의落潮滔滔

前場續崩 昨後場阪地二十八圓七十八錢止와共히二十六圓六十錢에 場을止한當市場은今朝에 入하야 阪地初付二十八圓六十九錢인 九丁反落을捕하고 二十六圓五十錢인 十丁低로場을始한後 阪地五十七錢의 最低價로止場함을伴하야 三十三錢까지 瓦落止場하엿다

後場波瀾 後場은 二十六圓二十一錢에 十二丁低로 始場後 三節十三錢에까지 暴落되엇다가 六節四十四錢에 急反撥되고三十九錢에止場하야 波瀾이엇다

實彈戰의時代 算盤이武器化

安危를 判定할수업는 天災戰도 去四日頃에 東海道海岸을 通過한 最後一刻의 颱風으로 終幕을告하고 繼續하야 日本內地及 朝鮮의 第一回米作豫想을 發表하자 市勢는 又復數段의 瓦落을招함에 至하엿다 實로이로부터는 採算時代에 入하엿슴으로 算盤을 唯一한武器로한 實彈戰이 展開될모양이나 當地有力店인 金太는 當地買阪地賣인 兩建式의 方針으로 當中兩限을受取하야 阪地先限의 渡米에供하려하는 策戰인모양인데 當地賣方의 立場에서 본다면 當限의 市勢가 正米에 比하야 六、七十丁의 低位에잇고 新古米의 一圓이나 賣方의不利가되며 그反映의 買方은 此算盤을 唯一한信條로 하야 어데까지 受米하려할것이다 그러나 아프로 正米의 實勢가 마치何如할지 今後의實彈戰이 또한 大壯觀을 呈할모양이다

農作과自管法 波瀾性을培養

本年의日本內地米作은 昭和八年度의다음가는 豊作으로 朝鮮米作은 在來의 調査方法으로는 一千五百五十萬石밧게 아니되나 改正된調查方法으로는 一千九百九十四萬餘石이라는驚異의數字

朝取期米取組內容

	賣方	買方
當限	[illegible]	[illegible]
中限	[illegible]	[illegible]
先限	[illegible]	[illegible]

堂島賣買內容

▲前場 ▲賣方 地場關係、汐政寒篠側 ▲買方地場利喰東京側

▲後場 ▲賣方 地場 朝鮮側

▲買方 東京側 地場利喰地場

各地正米

京城保合 定期의不味를보고 賣方無聲이오 閑散裡保合이엇다 ㊂三等 二七、七〇 四等 二七、四〇 一等白米二一、五〇

仁川保合 新米出廻全無이오 清算不味를보고 繼續無買로 市況閑散裡에保合이섯다 ㊂三等 二七、七〇 四等二七、四〇 一等白米一一、九〇

釜山暴落 奧地로부터의 賣物이 逐日旺盛하야 買氣極度로 萎縮되고 氣配一擧로 六十錢의 急落을演하엿다 ㊂三等 二八、六〇 四等 二八、三〇 一等白米 二二、五八

大邱慘落 淸算의 新低價로 奧地로부터의 賣物이 殺到하고 買方은 全혀 손을 대지 못하야 氣配는 一氣로 四拾錢 慘落이엇다 ㊂三等 二七、七〇 四等二七、四〇 一等白米一一、六〇

群山續落 定期의不味로活氣가乏하고 氣配一十錢軟化하얏다 新米에는 當用小口의 買向으로 十錢引縮이다 ㊂三等 二八〇〇 四等二七、七〇 一等白米二二、六〇

木浦引落 新米出廻가업고

金融 七日

◆海外經濟 ◆朝鮮銀行券 ◆日本銀行券 ◆京城手形交換高 ◆東京金利 ◆大阪金利 ◆對外爲替 ◆金買入價 ◆東京市中金銀價 ◆京城市中金銀價

米穀 七日

◆京城正米 ◆京城雜穀 ◆仁川正米大豆

商品 七日

◆京城綿絲布市勢 ◆京城絹布 ◆蘇油沖値 ◆綿搾粕沖値 ◆日本麥粉市勢 ◆滿洲商況 ◆大連特産市勢

◆大阪綿糸 ◆大阪棉花 ◆各地人絹 ◆大阪人絹現物 ◆橫濱生糸 ◆大阪砂糖 ◆海外砂糖 ◆海外引期要

株式 七日

◆朝取短期 ◆東京短期 ◆東京現株 ◆大阪短期取組 ◆大阪長期 ◆朝取短期賣買高 ◆東京短期取組

期米 七日

◆朝取期米 ◆群山期米 ◆釜山期米 ◆木浦期米 ◆大邱期米 ◆大阪期米 ◆東京期米 ◆大阪正米標準値 ◆大阪期米取組 ◆日本各地期米 ◆各地正租市勢(單位錢)

今日財界 (七日)

◆米 仁川正米 大阪期米 ◆株 朝取 東新 日産 大阪綿糸 大阪棉花 大阪人絹

光皿 株式會社 金益證券 米 仁川 康益商店

分析賣買 石金 土金 大陸商會 京城府黃金町一丁目一〇番地 電話本局二三六番 振替京城一九五四番

金.銀.白金 徳 京城德力 京城府明治町 電話本局3939 振替京城234